

# Schoolplan 2019-2023

**Auris Montaal**  
Bergen op Zoom



Koninklijke Auris Groep

# Inhoudsopgave

<b>Inhoudsopgave</b>	<b>2</b>
<b>1 Inleiding</b>	<b>3</b>
<b>2 Auris onderwijs</b>	<b>3</b>
<b>3 Sterkte-zwakteanalyse</b>	<b>4</b>
<b>4 Risico's</b>	<b>5</b>
<b>5 Missie, visie en kernwaarden</b>	<b>6</b>
<b>6 Onze parels</b>	<b>8</b>
<b>7 Strategische doelen 2019 - 2022</b>	<b>10</b>
<b>8 Visie op lesgeven</b>	<b>13</b>
<b>9 Visie op identiteit</b>	<b>13</b>
<b>10 Onderwijskundig beleid</b>	<b>14</b>
<b>11 Personeelsbeleid</b>	<b>23</b>
<b>12 Organisatiebeleid</b>	<b>26</b>
<b>13 Financieel beleid</b>	<b>32</b>
<b>14 Kwaliteitszorg</b>	<b>35</b>
<b>15 Basiskwaliteit</b>	<b>36</b>
<b>16 Eigen kwaliteitsaspecten</b>	<b>37</b>
<b>17 Strategisch beleid</b>	<b>37</b>
<b>18 Aandachtspunten 2019-2023</b>	<b>38</b>
<b>19 Meerjarenplanning 2019-2020</b>	<b>39</b>
<b>20 Meerjarenplanning 2020-2021</b>	<b>40</b>
<b>21 Meerjarenplanning 2021-2022</b>	<b>41</b>
<b>22 Meerjarenplanning 2022-2023</b>	<b>42</b>

## 1 Inleiding

Dit is het schoolplan van Auris Montaal. De school is onderdeel van de Koninklijke Auris Groep. Het schoolplan loopt van 1 augustus 2019 tot 1 augustus 2023.

Het schoolplan is opgesteld op basis van de nieuwe eisen die sinds 1 juli 2017 aan het schoolplan worden gesteld. Het schoolplan bevat een beschrijving van de kwaliteit van het onderwijs dat binnen de school wordt verzorgd. De volgende onderdelen komen hierbij aan de orde:

- onderwijskundigbeleid;
- personeelsbeleid;
- organisatiebeleid;
- kwaliteitszorg.

Het schoolplan is afgestemd op de missie, visie en strategische doelen van de Koninklijke Auris Groep, die in 2018-2019 zijn herijkt. De generieke delen die gelden voor alle Auris-scholen zijn door het bestuur opgesteld en ter goedkeuring voorgelegd aan de medezeggenschapsraad. Het schoolspecifieke deel is opgesteld in overleg met de teamleden van de school. Het schoolplan als geheel is ter goedkeuring aangeboden aan de deelraad van de school.

## 2 Auris onderwijs

Gegevens van de Instelling	
Naam stichting:	Auris Onderwijs
Raad van bestuur	Mevr. H. Hendriks Dhr. T. van der Wielen
Straat + nr.:	Ammanplein 2
Postcode + plaats:	3031 RT Rotterdam
Telefoonnummer:	010 888 96 00
E-mailadres:	info@auris.nl (mailto:info@auris.nl)
Websiteadres:	www.auris.nl (http://www.auris.nl)

Gegevens van de school	
Naam school:	Auris Montaal
Regiodirecteur	Dhr. D. Kouters
Teamleider:	Mevr. A. Kruse
Straat + nr.:	Populierlaan 11
Postcode + plaats:	4621 CH Bergen op Zoom
Telefoonnummer:	0164-745050
E-mailadres:	info.montaal@auris.nl (mailto:info.montaal@auris.nl)
Websiteadres:	www.montaal.nl (http://www.montaal.nl)

Onze school is een leslocatie binnen de instelling Auris. De instelling biedt speciaal onderwijs aan leerlingen die doof of slechthorend zijn of een ernstige taalontwikkelingsstoornis hebben en daarvoor in aanmerking komen. Auris heeft vijftien leslocaties waar speciaal onderwijs wordt geboden en drie leslocaties voor voortgezet speciaal onderwijs. Naast het speciaal onderwijs op de leslocaties biedt Auris ambulante dienstverlening, consultatie en advies, en cursussen voor leerkrachten, leerlingen en hun ouders in het regulier onderwijs.

De Koninklijke Auris Groep biedt zorg in de vorm van diagnostiek en behandeling aan, aan kinderen en hun ouders onder andere op de peuterbehandelgroepen, via de ambulante behandeling op reguliere peuterspeelzalen, de gezinsgerichte behandeling, cursussen Nederlandse Gebarentaal en ondersteuning bij sociaal-emotionele problematiek.

### Doelgroep

De doelgroep van Auris zijn leerlingen die doof, slechthorend (D/SH) zijn en/of een ernstige taalontwikkelingsstoornis (TOS) hebben. Auris maakt onderscheid tussen de doelgroep D/SH enerzijds en de groep TOS anderzijds. Elke doelgroep stelt eigen eisen aan specialisten en aan het pedagogisch-didactisch klimaat.

Op onze school zitten leerlingen met een ernstige TOS. De leerlingen met een TOS vormen een zeer uiteenlopende groep. In het algemeen hebben deze leerlingen problemen met het begrijpen en/of het produceren van taaluitingen. De meeste leerlingen hebben, mede als gevolg van TOS, problemen in de sociaal-emotionele ontwikkeling en in meer of mindere mate ook in gedrag. Het onderwijs voor deze doelgroep is specifiek gericht op een taalaanbod dat aansluit op het niveau van de leerling, op strategieën om de moedertaal te leren en op het afgestemd beschikbaar stellen van kennis zonder een beroep te doen op een hoge mate van taalkennis.

Op onze school zitten ook leerlingen die doof en/of slechthorend zijn. Bij de dove en slechthorende leerlingen is sprake van een beperkte toegang tot de gesproken taal. Bij de doelgroep D/SH gaat het om het bieden van een toegankelijke taal en om (taal)onderwijs dat op hen is toespitst. Het is tevens van belang dat dove en slechthorende kinderen/jongeren op een positieve wijze uitgedaagd worden om de (culturele) aspecten van het doof zijn en het slechthorend zijn te onderzoeken en te internaliseren in hun identiteit.

### 3 Sterkte-zwakteanalyse

Onze school kent een aantal sterke kanten, maar ook een aantal zaken die aandacht vragen. In schema:

<b>Sterke kanten</b>	<b>Zwakke kanten</b>
<p>Uit de analyse van de leeropbrengsten in mei/juni 2018 blijkt, dat we met begrijpend lezen en rekenen boven het Auris mediaan scoren. Op alle andere gebieden laten we een stijgende lijn zien. Met uitzondering van de Peabody (logopedische woordenschatstest), deze blijft gelijk en ligt boven het Auris gemiddelde.</p> <p>Uit cliënt ervaringsonderzoek blijkt, dat:</p> <ul style="list-style-type: none"> <li>• de kinderen graag naar school gaan;</li> <li>• school de leerlingen goed voorbereidt op hun toekomst;</li> <li>• school bijdraagt aan de taalontwikkeling van de leerlingen.</li> </ul> <p>Uit de sterkte analyse met het team op mei 2019 kwam naar voren dat:</p> <ul style="list-style-type: none"> <li>• er binnen Montaal een rijke taalomgeving is(borgen wijze waarop aandacht logopedie/taalaanbod is vorm is gegeven binnen de school)</li> <li>• We bieden specifieke zorg, werken resultaatgericht en hebben veel expertise in huis.</li> </ul>	<p>Uit dezelfde analyse blijkt dat we in vergelijking met het Auris gemiddelde scoren we op Montaal met de DMT en spelling net iets onder de Auris mediaan. In vergelijking met het (de) vorige leeropbrengstenonderzoek(en) zien we een achteruitgang op het gebied van spelling. Het is een trend dat Montaal met alle vakken onder het landelijk gemiddelde scoort. Dit is te verklaren vanuit het feit dat wij de leerlingen die wel het landelijk gemiddelde scoren terug verwijzen naar reguliere basis scholen, indien nodig met een medium of licht arrangement</p> <p>Expliciteren burgerschap wordt nader uitgewerkt in PLUS project.</p> <p>Uit de zwakte analyse met het team op mei 2019 kwam naar voren dat:</p> <ul style="list-style-type: none"> <li>-gebouw is niet praktisch</li> <li>-te weinig ouders op ouderavonden/gesprekken ouderbetrokkenheid moet vergroot worden</li> <li>-snelheid waarmee ICT problemen verholpen worden</li> </ul>

KANSEN	BEDREIGINGEN
-Leerkrachten opleiden tot excellente leerkrachten cluster 2. -Versterken professionele cultuur. -Afspraken met reguliere scholen. -Samenwerken met en gemeentenen collega- scholen. -Structurele aandacht voor sociale en maatschappelijke ontwikkeling van leerlingen.	-evaluatie passend onderwijs 2020 -leraren tekort

Met betrekking tot ons schoolplan voor de periode 2019-2023 houden we met de volgende aspecten uit de SWOT rekening :

1. Een sterk toenemende aandacht voor de sociale ontwikkeling van leerlingen
2. Ouders als partners van de school
3. Aandacht voor 21st century skills: accent op vaardigheden (brede ontwikkeling)
4. De rol van de leraar komt steeds centraler te staan
5. Ontwikkelingen met betrekking tot goede/excellente scholen

#### 4 Risico's

In het kader van ons nieuwe schoolplan zien we voor de komende vier jaren een aantal risico's wat betreft de school, het personeel en de leerlingen. Hieronder beschrijven we de risico's per beleidsterrein en de voorgenomen maatregelen.

##### Risicoanalyse

I M P A C T						
K A N S		Verwaarloosbaar (1)	Minimaal (2)	Gemiddeld (3)	Maximaal (4)	Catastrofaal (5)
	Zeer klein (1)	Laag	Laag	Laag	Midden	Midden
	Klein (2)	Laag	Laag	Midden	Midden	Midden
	Middel (3)	Laag	Midden	Midden	Midden	Hoog
	Groot (4)	Midden	Midden	Midden	Hoog	Hoog
	Zeer groot (5)	Midden	Midden	Hoog	Hoog	Hoog

##### Risicoanalyse Onderwijskundig beleid

Omschrijving	Kans	Impact	Risico
inwerken nieuwe collega's/vervangers	Middel (3)	Maximaal (4)	Midden
Maatregel: <i>scholing</i>			

##### Risicoanalyse Personeelsbeleid

Omschrijving	Kans	Impact	Risico
beschikbaarheid invallers	Middel (3)	Maximaal (4)	Midden
Maatregel: <i>Binnen team mogelijkheden creeren</i>			
ziekteverzuim	Middel (3)	Maximaal (4)	Midden
Maatregel: <i>Bewust omgaan met maatregelen om ziekteverzuim te voorkomen, team mee laten denken over inzet werkdrukgeden en het werkverdelingsplan</i>			

### Risicoanalyse Organisatorisch beleid

Omschrijving	Kans	Impact	Risico
Groepsgrootte door onvoorspelbare instroom	Groot (4)	Maximaal (4)	Hoog
Maatregel: <i>korte lijnen met AMP&lt; SWV en PO</i>			

### Risicoanalyse Financieel/materieel beleid

Omschrijving	Kans	Impact	Risico
Bezuiniging op het SO	Groot (4)	Maximaal (4)	Hoog
Maatregel: <i>nieuw personeel in tijdelijke aanstelling</i>			
Evaluatie passend onderwijs	Zeer groot (5)	Maximaal (4)	Hoog
Maatregel: <i>Anticiperen op[ maatschappelijke en politieke ontwikkelingen/ meerwaarde cluster 2 aantonen</i>			

### Risicoanalyse Kwaliteitsbeleid

Omschrijving	Kans	Impact	Risico
Leerlingpopulatie met co-morbiditeit groeit	Groot (4)	Minimaal (2)	Midden
Maatregel: <i>team scholen op meerdere vlakken/ samenwerking met SWV intensiveren. Consultaties bij SWV aanvragen</i>			

## 5 Missie, visie en kernwaarden

### Missie, visie en kernwaarden van Auris

#### Missie

Als je doof of slechthorend bent of een taalontwikkelingsstoornis hebt, heeft dat invloed op wie je bent en je rol in de samenleving. Ervaar jij of je omgeving hierin belemmeringen dan kun je bij Auris terecht. Auris medewerkers zijn experts in taal, communicatie en horen. Samen zorgen wij dat jij je optimaal ontwikkelt zodat je effectief mee kunt doen aan de samenleving.

#### Visie

Wij sluiten aan bij jouw vraag op het gebied van taal, communicatie en horen. Om het beste uit jezelf te halen, krijg je bij Auris dat wat daarvoor nodig is. Dit doen we met onze diagnose, behandeling, dienstverlening en ons onderwijs. Ons aanbod is specialistisch, op maat, doelgericht en effectief. Als het noodzakelijk is, bieden wij je dit aan op één van de Auris behandel- of onderwijslocaties.

Deze visie vertaalt Auris in de loop van 2019 in samenwerking met de professionals naar de visie op onderwijs. Deze visie is de komende jaren leidend voor de vernieuwingen en doorontwikkeling in het onderwijs op de scholen en in de ondersteuning aan de reguliere scholen en het mbo. De vastgestelde de visie op onderwijs Auris-breed krijgt een vertaalslag naar de visie op het onderwijs. Dit zal zijn beslag krijgen in schooljaar 2019-2020. De scholen publiceren de visie op de website en in de schoolgids.

## **Kernwaarden**

Auris heeft kernwaarden die passen bij de missie, visie en strategische doelen.

De kernwaarden zijn: samen, zorgvuldig en slagvaardig. In lijn met de beschrijving van onze missie en visie, hebben we deze waarden geladen vanuit de cliënt en leerling. Hieronder lees je de toelichting bij de nieuwe kernwaarden van Auris. Ze sluiten ook aan bij onze zeven strategische doelen.

### *Samen*

Jij wilt effectief mee kunnen doen in de samenleving. De medewerkers van Auris kunnen je daarbij helpen. Wij begrijpen namelijk wat het betekent om doof of slechthorend te zijn of een taalontwikkelingsstoornis te hebben. Ook weten we welke invloed dit heeft op jouw omgeving. Wij werken samen aan jouw ontwikkeling en helpen je het beste uit jezelf te halen. Door aan te sluiten bij jouw vragen over taal, communicatie en horen. En door altijd de verbinding te zoeken met jouw netwerk, bijvoorbeeld je familie, verzorgers, begeleiders en leraren. Dat is waarom onze medewerkers bij Auris werken.

### *Zorgvuldig*

De medewerkers van Auris zijn stuk voor stuk experts op het gebied van taal, spraak en gehoor. Zij bieden jou specialistische en persoonlijke begeleiding. Doelgericht en met bewezen effectieve methoden, die zoveel mogelijk gebaseerd zijn op praktijkgericht wetenschappelijk onderzoek van anderen en onszelf. Ook werken wij continu aan de verbetering en vernieuwing van onze expertise en ons aanbod.

### *Slagvaardig*

Jij wilt stappen zetten die voor jou belangrijk zijn, bijvoorbeeld naar regulier onderwijs of werk. De specialisten van Auris helpen je daarbij. Zij leggen de lat hoog en denken in kansen. Uitdagingen gaan ze niet uit de weg en hun werkwijze is vooruitstrevend en innovatief. Aan de andere kant: fouten maken mag. Want daar leer je van.

Deze drie begrippen versterken elkaar, maar leveren ook spanning op. Hoe kun je samen slagvaardig zijn? En hoe kun je tegelijk slagvaardig en zorgvuldig zijn? Binnen deze spanningsvelden werken wij aan de kwaliteitsverbetering van onze zorg, dienstverlening en onderwijs. Het gedrag dat bij deze kernwaarden hoort is 'samen, denken en doen'.

De strategische doelen zijn in hoofdstuk 7 toegelicht.

## **Missie en visie van Montaal**

Binnen Auris Montaal staat de leerling centraal. Wij zien de leerling als een uniek en sociaal mens, met eigen karaktereigenschappen, kwaliteiten, mogelijkheden, problemen en beperkingen. Het lesaanbod stemmen wij af op de behoefte van de leerling. Taal en taalverwerving staan centraal in alle lessen. Wij bieden een veilig leerklimaat, waarin de leerling niet bang is om fouten te maken.

### **Onze kernwaarden zijn:**



#### **veilig**

Leerlingen voelen zich geaccepteerd, gewaardeerd en gerespecteerd. Dit zijn voorwaarden voor een veilig klimaat. Een omgeving waarin de leerling zich prettig en daarmee veilig voelt.



### samen

De school hecht veel waarde aan een nauwe samenwerking met de ouders. Het vergroot de kansen voor de leerlingen en ouders staan dicht bij het leerproces. De ouders kunnen aansluiten op wat de leerkracht in de klas doet en kunnen thuis een verlengstuk zijn voor het leren. Regelmatig overleg tussen school en ouders is van groot belang. De afstand tussen school en thuis, die soms letterlijk groot is, mag het juiste contact niet in de weg staan. Met de expertise die binnen het team aanwezig is geven we samen vorm aan het onderwijs voor onze leerlingen.



### balans

Het leeraanbod op school is evenwichtig, past bij de uitdagingen die de leerling nodig heeft om te presteren. De leerdoelen zijn duidelijk en de weg naar het einddoel is zonder omwegen. De leerling wordt uitgedaagd om al zijn mogelijkheden te benutten.

## Bijlagen

1. Missie, visie en doelstellingen

### Missie/visie ten aanzien van kleuteronderwijs op Montaal

- Voorwaarden scheppen en handvatten bieden aan de kleuters om zich te redden in de wereld om zich heen.
- De kleuters in een veilige omgeving laten ontwikkelen met wederzijds vertrouwen om doelgericht onderwijs te kunnen gaan volgen.

Visie: We willen op Montaal aansluiten bij het ontwikkelingsniveau en de belevingswereld van de leerling daarbij stemmen wij de wijze van onderwijs geven af op de onderwijshulpvraag van het kind.

We onderscheiden hierbij vier typen onderwijshulpvragen:

- kinderen die om ontwikkelend onderwijs vragen
- kinderen die om ontdekkend onderwijs vragen
- kinderen die om sturend onderwijs vragen
- kinderen die om kindvolgend onderwijs vragen.

We maken hierbij gebruik van de leerlijnen. We houden daarbij rekening met de basisbehoefte van een kleuter (autonomie, competentie en relatie)

Kernwaarden hierbij zijn:

- Samen ontwikkelen
- Welbevinden staat voorop
- Taalaanbod staat centraal
- Kindontwikkeling door spel en spelactiviteiten

Hoger doel: In 2020 voldoet 75% van de leerlingen aan de voorwaarden om doelgericht onderwijs in groep 3 te kunnen volgen.

## 6 Onze parels

Auris is trots op de volgende parels:

### Tweetalig onderwijs Nederlands en Nederlandse gebarentaal voor D/SH

Wanneer de gesproken taal, in ons geval het Nederlands, auditief niet of beperkt toegankelijk is, biedt de Nederlandse Gebarentaal (NGT) grote voordelen. Dit geldt zowel voor peuters/leerlingen die met een NGT-aanbod de kans krijgen normaal taal te verwerven, als voor volwassenen voor wie de NGT de enige taal is waarin ze moeiteloos kunnen communiceren. Auris-medewerkers die met dove en slechthorende leerlingen werken op de Dr. M. Polanoschool, Fortaal en het Auris College Rotterdam zijn vaardig in NGT of NmG. Hiertoe volgen zij een formele opleiding, die aangeboden wordt door de HU Gebaren, Taal & Dovenstudies. Er zijn afspraken over het gebruik van gebaren of gebarentaal buiten de lessen en tussen collega's. Er werken op deze leslocaties dove of slechthorende medewerkers, die een rol kunnen spelen bij de identiteitsontwikkeling van leerlingen.



## **Interventies en methodieken op basis van gebleken effectiviteit**

Onze medewerkers op de scholen en binnen de ambulante dienstverlening maken gebruik van interventies en methodieken die effectief zijn voor leerlingen die doof of slechthorend zijn of een taalontwikkelingsstoornis hebben. In het schooljaar 2017-2018 hebben medewerkers werkzaam in de ambulante dienstverlening van Auris, een systematiek uitgewerkt waarin de interventies die zij gebruiken zijn beschreven en gecategoriseerd (project CALM). De evidentie van de effectiviteit is beschreven en waar mogelijk wetenschappelijk onderbouwd. Deze systematiek wordt in de kalenderjaren 2019 en 2020 ook gebruikt bij de beschrijving van de effectiviteit van de interventies en de gebruikte methodieken in de leslocaties van Auris. Hiervoor is een project ingericht (zie bij hoofdstuk 7 beschrijving van het project PLUS) Een van de doelstellingen in het project is dat medewerkers op de leslocaties vanaf 2022 op een eenduidige wijze effectief gebleken en bij voorkeur wetenschappelijk onderbouwde interventies en methoden en technieken gebruiken in het onderwijs.

De collega instellingen hebben de ontwikkelingen bij Auris met belangstelling gevolgd. De besturen van de vier instellingen hebben de intentie om sectorbreed te gaan werken met effectief gebleken, bij voorkeur wetenschappelijk onderbouwde interventies en deze interventies in de komende jaren via een landelijke expertise netwerk te bundelen.

## **Naar een curriculum met Auris-kwaliteitsstandaarden**

Auris heeft in het schooljaar 2017-2018 in het project TOS 12- *intensief* onder andere de kenmerken beschreven waarin het speciaal onderwijs voor leerlingen met een ernstige taalontwikkelingsstoornis zich onderscheidt van het onderwijs in de reguliere setting. Deze kenmerken van het leerplan zijn weergegeven in het curriculaire spinnenweb.

Om nog beter te kunnen verantwoorden op welke wijze de specialistische begeleiding onderscheidend is, start Auris in 2019 met projecten in het so en het vso om de onderscheidende kwaliteitsindicatoren van het speciaal onderwijs aan leerlingen met een ernstige taalontwikkelingsstoornis vast te stellen. Het formuleren van de kwaliteitsindicatoren geeft richting aan het handelen van de medewerkers, geeft richting aan de onderzoeksagenda, de (door)ontwikkelagenda en geeft richting aan de professionaliseringsagenda (zie voor meer informatie, in hoofdstuk 7 de beschrijving van het project PLUS). Het speciaal en voortgezet speciaal onderwijs aan de leerlingen met een ernstige TOS wordt hiermee binnen Auris op een eenduidige wijze ingericht.

## **Auris-cursuscentrum**

Auris heeft in iedere regio een goed georganiseerd cursuscentrum. Dit cursuscentrum biedt cursussen aan professionals, kinderen, jongeren en ouders. De cursussen worden vanuit de Auris-visie opgezet en zijn zoveel mogelijk (wetenschappelijk) onderbouwd. De cursussen dragen bij aan effectief onderwijs aan en begeleiding van leerlingen uit de doelgroep van Auris. Door de inzet van cursussen voor leerlingen en voor ouders kan het effect van het onderwijs op de Auris-scholen worden vergroot (inzet van ouders als co-therapeut en psycho-educatie voor leerlingen) en kan de verblijfsduur op een Auris-school zo kort en effectief mogelijk zijn. Door inzet van cursussen voor leraren en andere professionals in het regulier onderwijs wordt de ontwikkelkans van leerlingen uit de doelgroep van Auris in het regulier onderwijs vergroot.







In 2019 start Auris met een extra investering in de doorontwikkeling van het cursusaanbod van het Auris-cursuscentrum. Beschikbare modules worden met recente wetenschappelijke inzichten onderbouwd qua inhoud en qua vormgeving. Waar mogelijk worden ICT toepassingen gebruikt om de modules laagdrempelig toegankelijk te maken voor cursussen. De kwaliteitsindicatoren waaraan de cursussen en de docenten voldoen worden vastgesteld. Hiermee werkt Auris aan haar strategische doelstelling om in 2020 te beschikken over een volwaardig opleidingscentrum waarin het externe cursusaanbod volgens de modernste inzichten ons ertoe in staat stelt cliënten en stakeholders antwoord te geven op hun behoefte en expertisevraag (zie ook hoofdstuk 7).

## **De parels van onze school zijn:**

1. Binnen Auris Montaal staat de leerling centraal. Wij zien de leerling als een uniek en sociaal mens, met eigen karaktereigenschappen, kwaliteiten, mogelijkheden, problemen en beperkingen. Het lesaanbod stemmen wij af op de behoefte van de leerling.
2. Taal en taalverwerving staan centraal in alle lessen.
3. Spelen en het aanleren van sociale vaardigheden neemt een belangrijke plaats in in ons onderwijs.
4. Wij zien spelen als een manier om te ontwikkelen en te leren. Het bevordert het leren en de taalontwikkeling en stimuleert het denken.
5. Logopedie maakt deel uit van ons onderwijsaanbod. De logopedische begeleiding bestaat uit:
  - onderzoek, observatie en diagnostiek

- mondelinge taallessen
- individuele behandelingen
- leerkrachtbegeleiding
- ouderbegeleiding

Op onze school werkt een gevarieerd team van onder andere groepsleerkrachten, onderwijsassistenten, vakleerkrachten, logopedisten, een intern begeleider en een orthopedagoog. Zij werken niet alleen samen met elkaar, maar ook samen met ouders. Deze samenwerking vormt de basis voor kwalitatief goed onderwijs.

	Parel	Standaard
	Binnen Auris Montaal staat de leerling centraal. Wij zien de leerling als een uniek en sociaal mens, met eigen karaktereigenschappen, kwaliteiten, mogelijkheden, problemen en beperkingen. Het lesaanbod stemmen wij af op de behoefte van de leerling.	OP2 - Zicht op ontwikkeling en begeleiding
	Taal en taalverwerving staan centraal in alle lessen	OP3 - Didactisch handelen
	Wij bieden Nederlands met Gebaren (NmG) aan in de groepen van de onderbouw waar dit nodig is voor de leerlingen. NmG ondersteunt met gebaren de gesproken taal.	OP1 - Aanbod
	spelen en het aanleren van sociale vaardigheden vinden wij belangrijk. Wij zien spelen als een manier om te ontwikkelen en te leren. Het bevordert het leren en de taalontwikkeling en stimuleert het denken.	SK2 - Pedagogisch klimaat [geen wettelijke eisen]
	Logopedie maakt deel uit van ons onderwijsaanbod. De begeleiding bestaat uit: ■onderzoek, observatie en diagnostiek ■mondelijke taallessen en workshops in de bovenbouw ■individuele behandelingen ■leerkrachtbegeleiding ■ouderbegeleiding	OP1 - Aanbod
	Op onze school werkt een gevarieerd team van onder andere groepsleerkrachten, onderwijsassistenten, vakleerkrachten, logopedisten, een intern begeleider en een orthopedagoog. Zij werken niet alleen samen met elkaar, maar ook samen met ouders. Deze samenwerking vormt de basis voor kwalitatief goed onderwijs.	OP6 - Samenwerking

## 7 Strategische doelen 2019 - 2022

### Strategische Doelen

Auris werkt de komende vier jaar aan de volgende strategische doelen:

1. Auris realiseert een beweging van intensieve setting naar ambulante setting door vijftien procent van de leerlingen met TOS te ondersteunen in het regulier onderwijs.
2. Auris biedt een onderscheidend aanbod, waarbij professionals zoveel als mogelijk effectieve interventies inzetten gericht op de hulpvraag van de cliënt, de onderwijsbehoefte van de leerling en de ondersteuningsvragen van de reguliere school. Hierbij wordt gebruik gemaakt van onderbouwde methodieken en methoden.
3. Het herkennen van TOS op jonge leeftijd biedt een beter ontwikkelingsperspectief voor het kind. Tachtig procent van de kinderen met (ernstige) taalontwikkelingsstoornissen start in Auris Zorg vóór het 3e jaar (max 2;11 jaar / 35 maanden).
4. Auris heeft haar procedures en processen zodanig geregeld dat cliënten, leerlingen en medewerkers geen onnodige (administratieve) handelingen uit hoeven te voeren wanneer zij gebruik maken van meerdere diensten binnen Auris: zorg, onderwijs, dienstverlening en/of arbeidstoeleiding.
5. De cliënten en leerlingen van Auris worden in de eigen omgeving door zijn of haar systeem optimaal ondersteund. Daartoe heeft Auris een volwaardig opleidingscentrum waarin het externe cursusaanbod volgens de modernste inzichten Auris in staat stelt cliënten en stakeholders antwoord te geven op hun behoefte en vraag

naar expertise.

6. Auris heeft excellent toegerust personeel dat haar maatschappelijke opdracht met aantoonbare waarde uitvoert. Daartoe heeft Auris een volwaardig opleidingscentrum waarin het interne opleidingsaanbod volgens de modernste inzichten Auris in staat stelt haar medewerkers op te leiden en hun expertise actueel te houden.
7. Auris is compliant en gaat honderd procent zinnig en zuinig om met maatschappelijke middelen. Kritieke prestatie- indicatoren: financiële ratio's zijn binnen de gestelde norm.

Zie bijlage 'Missie, visie en strategische doelstellingen'

De strategische doelen zijn uitgewerkt in een globale meerjarenagenda op het gebied van onderwijs, onderzoek, HR, bedrijfsvoering en ICT. De volgende thema's komen hierin terug:

- de samenhang tussen speciaal onderwijs,
- de ambulante dienstverlening en de behandeling vanuit zorg;
- innovatie;
- expertiseontwikkeling professionalisering;
- het vaststellen van de effectiviteit van interventies

Daarnaast onderzoekt Auris hoe de ondersteuning aan meer leerlingen met een ernstige TOS of met een auditieve beperking in reguliere settings verantwoord gerealiseerd kan worden. In het schooljaar 2018-2019 zijn dialoogsessies georganiseerd waar medewerkers vanuit het onderwijs en de behandelgroepen hun gedachten hierover hebben aangedragen. De uitkomsten van deze dialoogsessies worden betrokken in de doorontwikkeling.

Auris werkt de thema's in de meerjarenagenda in onderlinge samenhang uit binnen projecten, vanuit het principe van de lerende organisatie, samen met de professionals die nauw betrokken zijn bij het primaire proces.

### Het project PLUS (2019-2021)

Voor het speciaal onderwijs aan leerlingen met een ernstige TOS is eind 2018 het projectplan PLUS vastgesteld. In het vorige hoofdstuk werd gerefereerd aan de uitkomsten van eerdere projecten binnen de ambulante dienstverlening, het project CALM (parel interventies en methodieken op basis van gebleken effectiviteit) en het project TOS 12- intensief (parel naar een curriculum met Auris-kwaliteitsstandaarden) De ervaringen opgedaan binnen de ambulante dienstverlening zijn betrokken bij het opstellen van het project PLUS. PLUS staat voor 'Professioneel, lerend, uniek, speciaal onderwijs aan leerlingen met een ernstige Taalontwikkelingsstoornis'. Het project is een verdieping op de resultaten van het Auris-brede project so aan leerlingen met een ernstige TOS (TOS 12- intensief), dat in 2018 is afgerond. In het project TOS 12- zijn drie onderdelen beschreven. Als eerste zijn de kenmerken van de leerlingpopulatie gedeut. Voor de negen aspecten in het curriculum zijn door de medewerkers de kenmerken van het speciaal onderwijs uitgewerkt en waar mogelijk, onderbouwd met de uitkomsten van wetenschappelijk onderzoek. Er zijn vier thema's uitgewerkt die de scholen de komende jaren gaan doorontwikkelen. De thema's zijn: vaststellen visie op het speciaal onderwijs, ouderbetrokkenheid vergroten, 21ste- eeuwse vaardigheden en digitale geletterdheid, en het doorontwikkelen van werkvormen zoals eigenaarschap en actieve betrokkenheid. De resultaten zijn weergegeven in het curriculaire spinnenweb en gepubliceerd op het intranet van Auris.



In het project PLUS stellen de medewerkers van Auris vast wat de onderscheidende kwaliteitsindicatoren van het speciaal onderwijs aan leerlingen met een ernstige taalontwikkelingsstoornis zijn. De kwaliteitsindicatoren die eerder binnen de sector zijn vastgesteld worden erin opgenomen. Indicatoren worden gebaseerd op het werken met effectief en bij voorkeur wetenschappelijk bewezen interventies. Kwaliteitsindicatoren zijn concrete afspraken die binnen alle Auris-leslocaties worden doorgevoerd. De indicatoren benoemen:

- Dit is wat we doen.
- Dit is de reden waarom we het zo doen.
- Je kunt waarnemen dat we het zo doen.
- (En als het niet gebeurt, dan is dit de reden).

Het formuleren van de kwaliteitsindicatoren geeft richting aan het handelen van de medewerkers, geeft richting aan de onderzoeksagenda, de (door)ontwikkelagenda en geeft richting aan de professionaliseringsagenda. De meerwaarde van en de expertise binnen het curriculum op de leslocaties van Auris voor leerlingen met een ernstige TOS worden door het vaststellen van de kwaliteitsindicatoren geëxpliciteerd. In navolging van het project PLUS worden ook de kwaliteitsindicatoren uitgewerkt voor het voortgezet special onderwijs voor leerlingen met een ernstige TOS.

Door het project PLUS wordt een verbindende schakel gemaakt tussen de uitkomsten van eerdere trajecten binnen de zorg (masterplan ZORG) en de ambulante dienstverlening (project CALM) en is Auris in staat om op een eenduidige wijze de effectiviteit van de interventies te beschrijven en te onderzoeken.

Met de uitkomsten van het project PLUS heeft Auris kwaliteitsstandaarden bepaald en kan Auris nog beter verantwoorden op welke wijze de specialistische begeleiding onderscheidend is.

### **Het onderwijs aan dove en slechthorende leerlingen**

Auris heeft voor de doelgroep dove en slechthorende leerlingen specifiek beleid geformuleerd (zie ook bij visie op leren en het beleid voor taal en leesonderwijs). Auris werkt een notitie uit waarin de consequenties van deze beleidskeuze voor het onderwijs, de ambulante dienstverlening en de zorg voor dove en slechthorende leerlingen worden beschreven. Deze notitie geeft aanleiding om accenten te leggen binnen de thema's en projecten en om specifieke projecten te initiëren gericht op het onderwijs en de ondersteuning aan deze doelgroep.

De doelgroep dove en slechthorende leerlingen is een relatief kleine groep. Auris zoekt voortdurend naar een goede balans tussen hoge onderwijskwaliteit en waarden als thuisnabijheid en participatie in de maatschappij. De opbouw en beschikbaarheid van expertise is onder andere afhankelijk van de mate waarin experts met de doelgroep in contact zijn en daarmee met de omvang van de doelgroep. In de schoolplanperiode zoekt Auris actief naar vormen van onderwijs die een positieve rol kunnen spelen in het verkrijgen van de juiste balans. Tevens stelt Auris zich ten doel om Auris-breed gedragen beleid binnen alle regio's toepasbaar te maken.

Auris werkt op sectorniveau (Siméa) nauw samen met de partners om de kwaliteit van onderwijs en dienstverlening voor deze kleine doelgroep te borgen. In de landelijke expertgroep Sprong Vooruit, worden, vaak met subsidie, aangepaste curricula en leermiddelen ontwikkeld en beschikbaar gesteld voor het speciaal en regulier onderwijs. In 2018 heeft Sprong Vooruit de Siméa kwaliteitsindicatoren voor het onderwijs voor dove en slechthorende leerlingen aangepast. De komende jaren wordt de aandacht voor de oudere leerling vergroot. Auris werkt de komende jaren aan de implementatie en normering van de kwaliteitsindicatoren in het eigen onderwijs en de ambulante dienstverlening. Naast de inhoudelijke doorontwikkeling wordt binnen de sector een landelijk netwerk gerealiseerd voor het breder delen van kennis en expertise voor professionals, ouders en medewerkers in het reguliere onderwijs.

### **Passend onderwijs**

De doelstelling van de Wet passend onderwijs is om leerlingen thuisnabij een passende onderwijsplek te bieden. Auris spant zich de komende jaren extra in om het voor meer leerlingen met een auditieve of ernstige communicatieve beperking mogelijk te maken om thuisnabij passend onderwijs te volgen. Auris vergroot de kwaliteit van het speciaal onderwijs en de ondersteuning door het formuleren van de kwaliteitsindicatoren. Auris werkt aan het vergroten van de effectiviteit van de interventies, bij voorkeur gebaseerd op uitkomsten van wetenschappelijk onderzoek en geeft vorm en inhoud aan Auris als expertisecentrum. Auris doet dit in afstemming en in samenwerking met het reguliere onderwijs en de voorschoolse voorzieningen. Ook de ouders en hun vertegenwoordigers worden betrokken bij de voorbereiding van de projecten en bij de uitvoering daarvan. Ouders zijn uitgenodigd deel te nemen aan de dialogotafels (zie hiervoor). Er volgen dialogosessies met (vertegenwoordigers) van onze partners.

Auris wil samenwerken om te komen tot een ondersteuningsstructuur waarin de leerling/student die doof of slechthorend is of een ernstige taalontwikkelingsstoornis heeft centraal staat. Auris doet dit op lokaal niveau (met de scholen) op regionaal niveau (op het niveau van samenwerkingsverbanden) en op landelijk niveau (op sectorniveau). Daar waar inhoud leidend is, zijn goede samenwerkingsrelaties ontstaan. De komende jaren zet Auris zich ervoor in om de samenwerking te versterken zowel met voorschoolse voorzieningen, de zorgvoorzieningen, reguliere scholen en mbo-instellingen, als met scholen voor speciaal onderwijs in de samenwerkingsverbanden voor leerlingen met complexere problemen.

### Doelen voor de komende vier jaar van onze school

Streefbeelden	
1.	-vergroten veiligheid op het schoolplein/ verbeteren sociale interactie
2.	-vergroten ouderbetrokkenheid
3.	-zorgen voor een goed doorlopend curriculum (rekening houdend met 21 eeuwse vaardigheden/maatschappelijke competenties etc, nieuwe ontwikkelingen vanuit de pluswerkgroep)

## 8 Visie op lesgeven

Auris ziet het als haar maatschappelijke opdracht om zich ervoor in te zetten dat dove en slechthorende leerlingen en leerlingen met een TOS zich talig zodanig ontwikkelen dat zij effectief mee kunnen doen aan de samenleving. Auris ondersteunt leerlingen thuisnabij in een reguliere setting.

De leerlingen die (tijdelijk) zijn aangewezen op de orthopedagogische en orthodidactische setting in de Auris-leslocaties biedt Auris passend en speciaal onderwijs. De leerkrachten zijn specialisten op het gebied van gehoor, taalontwikkeling, communicatieve redzaamheid en de sociaal-emotionele problemen die vaak samengaan met het ondervinden van beperkingen met gehoor en taal. De kracht van het onderwijs op de scholen van Auris is de nauwe samenwerking tussen de leerkrachten en de logopedisten. Er is sprake van interdisciplinaire samenwerking. Daarnaast is de samenwerking met de ouders cruciaal.

Auris biedt een uitdagend en motiverend, maar aangepast lesaanbod binnen een veilige en beschutte omgeving. Nagenoeg iedere interactie is gericht op taalverrijking. Daarbij wordt gebruikgemaakt van effectief gebleken, bij voorkeur op wetenschappelijk onderzoek gefundeerde, interventies. De leerling wordt gestimuleerd om zoveel mogelijk verantwoordelijkheid te nemen voor het eigen leerproces passend bij zijn ontwikkelingsniveau.

Auris heeft in haar taalbeleid de inhoudelijke en richtinggevende activiteiten in haar onderwijs geformuleerd (zie bijlage).

De specifieke aanpak voor goed onderwijs aan dove en slechthorende leerlingen is door Auris in beleidsdocumenten beschreven. Met name het Doelgroepenbeleid (2011-2012) en het Taalbeleid (2015) geven concrete aanwijzingen en stellen concrete eisen voor een gunstige leeromgeving voor deze leerlingen. De leidraad voor het onderwijs zijn de voor de doelgroep aangepaste kwaliteitsindicatoren van Siméa.

In de leeromgeving schept Auris voorwaarden voor leerlingen om deel te kunnen nemen aan het onderwijs. Deze voorwaarden zijn gericht op het toegankelijk maken van talige informatie. In de gebouwen is aandacht voor een goede akoestiek, een juiste signaal-/ruisverhouding.

### Bijlagen

1. Auris Taalbeleid

## 9 Visie op identiteit

### De grondslag van ons onderwijs

De instelling Auris biedt speciaal onderwijs en ondersteuning aan op bijzondere grondslag. Deze bijzondere grondslag heeft een breed karakter, de scholen zijn toegankelijk voor iedereen. Leerlingen en medewerkers met verschillende geloofs- en levensovertuigingen werken en leren samen.

In het curriculum van alle scholen is aandacht en respect voor verschillende levensovertuigingen en culturen. Er is sprake van een open cultuur. Dialoog en samenwerking worden ingezet om elkaar te ontmoeten en met interesse en respect van elkaars overtuigingen kennis te nemen en te leren. Leerlingen, ouders en medewerkers wordt gevraagd

deze visie te respecteren en hier vanuit hun eigen rol, verantwoordelijkheid en positie, invulling aan te geven.

## **10 Onderwijskundig beleid**

### **Identiteit**

Montaal is een neutrale school waar alle leerlingen welkom zijn. De aandacht voor levensbeschouwelijke vorming is verweven in het onderwijs. We zien een sterke relatie tussen levensbeschouwelijke vorming, sociaal-emotionele ontwikkeling (o.a. omgaan met de ander en de omgeving – ontwikkeling sociale vaardigheden) en actief burgerschap en sociale cohesie. We vinden het belangrijk, dat leerlingen op een goede wijze met elkaar omgaan en dat ze respect hebben voor de mening en visie van anderen.

### **Aanbod, vakken en methodes en leertijd**

#### **Aanbod so**

Auris biedt onderwijs dat aansluit op de kerndoelen po en de referentieniveaus taal en rekenen. Hiervoor hanteert Auris de leerlijnen van de CED-groep voor taal, rekenen, spelling en begrijpend lezen en de vakoverstijgende leergebieden, sociaal-emotionele ontwikkeling, leren leren en communicatieve redzaamheid of eigen ontwikkelde leerlijnen.

#### **Leertijd**

Auris-Montaal biedt 960 uur per jaar aan leertijd voor alle leerlingen.

#### **Vakken en methodes**

Taalontwikkeling : Veilig Leren Lezen, Staal, Uitgangspunten van de RMM = Reflecterende Moedertaal Methodiek & VAT- principes = Volgen - Aanpassen - Toepassen , Methode Met Woorden in de Weer, Estafette, Nieuwsbegrip

Rekenen: Wereld in Getallen

Schrijven: Pennenstreken

Engels: Today

Geschiedenis: Wijzer door de tijd

Natuuronderwijs: Wijzer door natuur en techniek

Verkeer: Let's Go

Muziek: 123- zing

Sociaal-emotionele ontwikkeling: Rots en water

Aardrijkskunde: Geobas

Tekenen: Laat maar zien

#### **Aanbod so**

Auris biedt onderwijs dat aansluit op de kerndoelen po en de referentieniveaus taal en rekenen. Hiervoor hanteert Auris de leerlijnen van de CED-groep voor taal, rekenen, spelling en begrijpend lezen en de vakoverstijgende leergebieden, sociaal-emotionele ontwikkeling, leren leren en communicatieve redzaamheid.

Aanbod:

Montaal maakt gebruik van de doorgaande leerlijnen (CED-groep) met behulp van leerroutekaarten op basis van uitstroomperspectief,

#### *Montaal*

Bij de instructie wordt er gebruik gemaakt maken van het directe instructiemodel, bij de kleuters EKO onderwijs met gebruik van de leerlijnen. Er wordt aan de basisdoelen gewerkt, rekening houdende met de passende perspectieven, indien nodig wordt er klassenoverstijgend gewerkt.

Leerlingen met het uitstroomperspectief Pro krijgen de ochtenden les gericht op ervarings leren. Zij zijn meer handelend gericht aan het leren.

#### **Taalleesonderwijs**

Alle leerlingen van Auris hebben problemen met de (gesproken) taal, c.q. het Nederlands. Het onderwijs binnen Auris richt zich daarom in eerste instantie op taal, uiteraard zonder andere hulpvragen en vakken te verwaarlozen!

Taalonderwijs is onderwijs waarin het doelgericht leren van taal centraal staat. Op alle Auris-scholen gaat het hier om taalonderwijs van het Nederlands.

Het taalaanbod van de medewerkers op de Auris-scholen is toegankelijk en begrijpelijk en gericht op de bevordering van de taalverwerving en communicatie. Dat betekent dat de medewerkers een aangepast taalaanbod hanteren dat aansluit bij de voor de leerlingen gestelde doelen en de zone van de naaste ontwikkeling.

Voor de ontwikkeling van de taalvaardigheid zijn zowel de leerkrachten als de logopedisten verantwoordelijk. De logopedietijd die een leerling krijgt, is afhankelijk van de groepssamenstelling en de hulpvraag van de leerling en gerelateerd aan het groepshandelingsplan.

Door de specifieke kennis die Auris heeft ten aanzien van taalaanbod en taalonderwijs profiteren ook leerlingen die naast hun TOS een achterstand in het Nederlands hebben omdat er thuis (ook) een andere taal dan het Nederlands wordt gesproken.

### ***Mondelinge taalvaardigheid***

Mondelinge taalvaardigheid (van het gesproken Nederlands) is zowel een onderdeel van het taalonderwijs als vakoverstijgend. Het oefenen van de mondelinge taalvaardigheid wordt als doel opgenomen bij alle vakgebieden. Alle leerkrachten dienen vaardig te zijn in het stimuleren van de mondelinge taalvaardigheid. De logopedist heeft op de Auris-scholen een belangrijke rol in het bepalen van het niveau van mondelinge taalvaardigheid van de leerling, het beschrijven van wat wel en niet werkt bij het stimuleren van de mondelinge taalvaardigheid en het samen met de leerkracht formuleren van doelen mondelinge taalvaardigheid.

### ***Taalbeschouwing (morfosyntaxis)***

Taalbeschouwing omvat binnen Auris (naast lexiconontwikkeling) lessen die gericht zijn op de morfosyntaxis (woordvorming en zinsbouw). Voor de oudere leerlingen op de Auris-scholen is extra taalonderwijs/logopedie ten aanzien van de morfosyntaxis nodig. De meeste reguliere methoden besteden aan dit onderdeel te weinig expliciete aandacht. Binnen Auris gebruiken logopedisten daarom als dat nodig is Metataal om grammaticale structuren inzichtelijk te maken. Voor de lexiconontwikkeling (woorden en/of gebarenschat) gebruikt Auris de methodiek Met woorden in de Weer.

### ***Leesonderwijs***

Hoewel het vak lezen officieel een onderdeel is van het (Nederlandse) taalonderwijs, wordt dit vak in verband met de eigen didactiek en doelstellingen bij voorkeur als een apart vak gegeven en op het rooster vermeld. Leren lezen terwijl je de taal (nog) niet goed beheerst, is moeilijk. Hierom en omdat veel Auris-leerlingen een ernstig leesprobleem hebben, vereist het leesonderwijs speciale zorg en expertise. Het leren lezen is op de so-scholen een speerpunt. Een instrument dat ondersteuning biedt voor de optimalisering van het leesonderwijs is het Protocol leesproblemen en dyslexie. De vroege start van het leesonderwijs en de overgang van het aanvankelijk lezen (groep 1 en 2) naar het (technisch) leren lezen in groep 3, zijn belangrijke aandachtspunten in het onderwijs.

### ***Montaal***

Naast het gebruik van de methodes wordt er op Montaal gebruik gemaakt van Bouw.

Lezen is de basis voor alle leren, maar vormt ook het fundament voor de toekomst van onze economie. Leesvaardigheid is de sleutel om te kunnen participeren op politiek, sociaal en economisch gebied, maar ook bij culturele activiteiten en tijdens de vrije tijd." (Vernooij, 2009). Het is daarom van belang dat de leerlingen op Montaal een goede lees- en schrijfvaardigheid ontwikkelen. Montaal zet het programma Bouw preventief in. Uit meerdere onderzoeken van Bree (2004), Parriger (2010) en Weerdenburg (2012) blijkt dat leerlingen met taalstoornissen problemen hebben met fonologische vaardigheden. Met als gevolg dat leerlingen met taalstoornissen een verhoogd risico lopen op leesproblemen. Ons doel is dat de leerlingen van SO Montaal eind groep 8 lezen op Avi niveau eind groep 6.(functionele geletterdheid).

### **Burgerschap**

Auris hecht groot belang aan de sociale en maatschappelijke participatie van de leerlingen. In de komende planperiode wordt het beleid op burgerschap Auris-breed geharmoniseerd en verder ontwikkeld in het verlengde van het project PLUS.

### **Rekenen en wiskunde**

Leren rekenen is voor veel leerlingen met TOS en dove en slechthorende leerlingen extra moeilijk. Ten eerste omdat

zij veel leermomenten die plaatsvinden via incidenteel leren missen (omdat zij de gesproken talige informatie niet goed (genoeg) horen) en – ten tweede – omdat zij uitleg en opgaven van rekenbegrippen niet goed kunnen lezen. Hun leesvaardigheid is namelijk vaak niet leeftijdsadequaat. De leerkrachten hebben daarom een extra taak in het aanleren van rekenbegrippen en -vaardigheden.

### *Montaal*

De leerkrachten bieden rekenbegrippen aan middels volgens het principe van " Met Woorden in de Weer". Deze begrippen worden regelmatig aangeboden.

Naast de methode wordt er vanaf groep 3 tevens gebruik gemaakt van "Met sprongen Vooruit" om tevens vorm te geven aan ervaringsgericht leren.

Dagelijks wordt er extra aandacht besteed aan automatiseringsvaardigheden.

### **Wereldoriëntatie**

Wereldoriëntatie vinden wij van belang, omdat onderwijs meer is dan taal en rekenen. Wij willen onze leerlingen breed ontwikkelen. Wereldoriëntatie komt bij ons op school aan de orde bij de vakken aardrijkskunde, geschiedenis, natuurkunde, biologie, gezond gedrag en verkeer. Leerlingen oriënteren zich op de natuurlijke leefomgevingen op verschijnselen die zich daarin voordoen. Leerlingen oriënteren zich op de wereld dichtbij en veraf, toen en nu en maken daarbij gebruik van cultureel erfgoed. We gebruiken onder andere de lessen uit de methode om de doelen te behalen en toetsen om de ontwikkeling van de leerling te volgen (methodegebonden).

Vanuit het Plus project wordt visie op onderwijs ontwikkeld, deze geeft richting aan het aanbod van de zaakvakken.

### **Kunstzinnige vorming**

Wij vinden het belangrijk dat onze leerlingen zich breed ontwikkelen en dat ze zich oriënteren op kunstzinnige en culturele aspecten die een rol spelen in hun leefwereld. Dat zij kennis verwerven van de actuele kunstzinnige en culturele diversiteit en dat ze die leren begrijpen en waarderen. Daarnaast: wij vinden het van belang dat onze leerlingen zich leren openstellen voor kunstzinnige aspecten, dat zij kunnen genieten van schilderijen en beelden, van muziek, van taal en beweging, en daarop kunnen reflecteren.

Op Montaal nemen wij deel aan het cu-menu cultureel menu aangeboden door de gemeente Bergen op Zoom. In dit menu kunnen leerkrachten een keuze maken voor lessen die aangeboden worden. Dit zijn lessen over alles wat bij cultuur hoort: je eigen geschiedenis, omgeving, kunst, dans, muziek, literatuur, film. Deze lessen worden aangeboden door culturele instellingen en kunstenaars.

### **Methodes**

Tekenen: "Laat maar zien"

Muziek: 123zing

### **Bewegingsonderwijs**

Op onze school hechten we veel belang aan lichamelijke opvoeding, opvoeding is wat ons betreft een zaak van hoofd, hart en handen. Daarnaast vinden we het vak belangrijk vanuit het sociale aspect: leren bewegen doe je altijd samen.

Op Montaal hebben wij een vakdocent aangesteld voor het geven van bewegingsonderwijs, lessen Rots en Water worden gekoppeld aan lichamelijke opvoeding.

### **Digitale geletterdheid**

Leerlingen dienen voldoende redzaam te zijn in de steeds verder digitaliserende wereld. Leerlingen met een TOS en leerlingen die doof of slechthorend zijn hebben op dit vlak vaak extra onderwijsbehoeften, vanwege de taligheid van het digitale aanbod. Zij krijgen binnen Auris extra ondersteuning in het leren omgaan met digitale (leer)middelen en het ontwikkelen van ICT geletterdheid, waaronder mediawijsheid en informatievaardigheden. Vaardigheid in digitale communicatie binnen sociale netwerken is van essentieel belang ten behoeve van hun sociale redzaamheid.

Op onze school krijgt dit vorm door:



- Leerlingen gebruiken digitale leermiddelen, zoals apps en educatieve software op computers en tablets om leerstof te verwerken en te oefenen
- Leerlingen leren omgaan met algemene apps en programma's, zoals tekstverwerking, communicatiesoftware, en presentatiesoftware.
- De leerlingen leren digitale middelen te gebruiken om uiting te geven aan hun creativiteit in afbeelding, video en geluid.
- Leerlingen leren met elkaar te communiceren in een (beschermde) online omgeving.
- Leerlingen leren begrijpen waarom ze sommige informatie over zichzelf wel op internet kunnen zetten en andere informatie beter niet (mediawijsheid).
- De school biedt een doorlopende leerlijn ICT basisvaardigheden, mediawijsheid en informatievaardigheden.

We maken hierbij gebruik van het Nationaal media paspoort.

### **Pedagogisch-didactisch handelen**

Het orthopedagogisch klimaat op de scholen van Auris kenmerkt zich door een positieve aanpak in een veilig klimaat dat de leerlingen uitlokt tot communicatie. De leerkrachten zijn sensitief responsief. Dat wil zeggen dat de leerkrachten op basis van observatie de boodschap van de leerling verwoorden. Dit orthopedagogisch klimaat is de basis waarbinnen de leerlingen zich ontwikkelen en uitgedaagd worden tot leren. De leerkracht is in staat om de communicatie met de leerling te optimaliseren en alternatieve mogelijkheden aan te reiken daar waar de taalvaardigheid de leerling belemmert.

De scholen van Auris voldoen aan de op sectorniveau geformuleerde kwaliteitscriteria voor het orthopedagogische klimaat en het didactisch handelen. Het didactisch handelen kenmerkt zich door een totale focus op taal, de taalontwikkeling en de communicatieve redzaamheid van de leerlingen. Binnen het didactisch handelen maakt de leerkracht gebruik van het concept van de 'totale communicatie' zoals het gebruik van visuele ondersteuning en gebaren. In het onderwijs aan leerlingen die doof of slechthorend zijn wordt in het onderwijs ook de Nederlandse Gebarentaal gehanteerd.

Auris werkt opbrengstgericht. Op basis van de resultaten op de Cito-toetsen/ methodegebonden toetsen en de gestelde normen worden zo nodig individuele interventies vastgesteld. Deze interventies kunnen zijn:

- meer tijd besteden aan het vak-/vormingsgebied;
- instructie wijzigen en verbeteren;
- meer automatiseren;
- meer verlengde instructie.

We stemmen ons onderwijsaanbod af op de onderwijsbehoeften van de leerling. Op basis van beschikbare data en duiding stellen we de doelen twee keer per jaar bij.

### **Ononderbroken ontwikkeling**

#### ***Aanmelding***

Als de reguliere school (po of vo) specialistische ondersteuning nodig heeft voor een leerling met een auditieve of ernstige communicatieve beperking kan de school bij Auris ondersteuning aanvragen. Dat kan op één van de vier Aanmeldpunten van Auris. Op de website van Auris staat de informatie over de aanvraagprocedure.

#### ***Toelaatbaarheidbepaling tot de orthopedagogische en orthodidactische setting***

De Commissie van Onderzoek (CvO) van Auris heeft de wettelijke taak om een besluit te nemen of de leerling in aanmerking komt voor begeleiding door Auris in het regulier onderwijs of dat toelating tot het speciaal onderwijs van Auris noodzakelijk is. De CvO neemt haar besluit multidisciplinair en weegt de ernstmaat, de onderwijsbehoefte van de leerling en de ondersteuningsvraag van de school in samenhang. Zij hanteert daarbij de Siméa Richtlijn Toelaatbaarheid die daartoe door de sector is opgesteld (versie augustus 2016). In de richtlijn zijn handreikingen opgenomen voor aanvragers zodat duidelijk is welke informatie de CvO nodig heeft om een weloverwogen besluit te kunnen nemen.

De organisatie van de CvO is aangepast om de bureaucratie en de doorlooptijd van de jaarlijkse besluitvorming over de toelaatbaarheid te verminderen. Er is er meer direct contact mogelijk tussen de dossiereigenaar van Auris en de betrokken ouders, school en cliënten en is er sprake van een 'korte lijn' om te komen tot besluitvorming. Deze

werkwijze is in het schooljaar 2017-2018 geïmplementeerd en geëvalueerd. In het schooljaar 2018-2019 vindt doorontwikkeling plaats, per 1 augustus 2019 is de projectfase afgerond.

### ***Het gemeenschappelijk rapport en het ondersteuningsdocument***

De CvO licht haar besluit in een gemeenschappelijk rapport toe. Een integratief beeld van de leerling, de bevorderende en belemmerende factoren waarvoor specialistische ondersteuning noodzakelijk is, handelingsgerichte adviezen (in geval van toekenning ondersteuning in de reguliere school), de verwachtingen wat betreft de duur en intensiteit van de ondersteuning en eventueel nog belangrijke punten van aandacht bij de ondersteuning zijn hierbij opgenomen.

In geval de CvO specialistische ondersteuning in de reguliere school toekent, stelt de ambulant dienstverlener samen met de school, de leerling en zijn ouders het Ondersteuningsdocument op. In dit document worden op basis van de handelingsadviezen van de CvO, de inzet van de ondersteuning en de doelstellingen concreter en op maat opgesteld. Het document maakt onderdeel uit van het handelingsdeel in het OPP van de reguliere school. Hiermee wordt de integraliteit van de ondersteuning door Auris en de inzet door de reguliere school samengevoegd. Minimaal één keer per jaar wordt het OPP (incl. het handelingsdeel) geëvalueerd. De ambulant dienstverlener evalueert, in afstemming met de Commissie van Leerlingenzorg, de specialistische ondersteuning in het Ondersteuningsdocument. De CvO besluit op basis van de uitkomsten van de evaluatie en het bijgestelde OPP of het speciaal onderwijs of de ondersteuning nog noodzakelijk is (zie hierna bij het OPP de gang van zaken in de leslocaties van Auris). Bij voortzetting van de ondersteuning wordt een nieuw ondersteuningsdocument opgesteld met bijgestelde doelen en werkwijzen.

### ***Het Ontwikkelingsperspectief plan (OPP)***

Voor alle leerlingen op de leslocaties van Auris stelt de CvO het OPP (Ontwikkelingsperspectiefplan) op, onder andere op basis van het OPP van de eerdere reguliere school (of het zorgadvies wanneer de leerling vanuit de specialistische behandelgroep instroomt). Hierin zijn opgenomen: het uitstroomperspectief, de bevorderende en belemmerende factoren, het integratief beeld en de onderwijsbehoefte(n). Door de leerkracht, in nauwe samenwerking met de logopedist, wordt het OPP naar aanleiding van de bevindingen met de leerling aangescherpt. De leerkracht wordt hierbij ondersteund door een team van deskundigen, de Commissie van Leerlingenzorg. Heeft de leerling meer of nog andere ondersteuning nodig dan in de groep wordt geboden, dan stelt de leerkracht in afstemming met de CvL een individueel handelingsplan op. Het OPP wordt besproken met de leerling en met de ouders. Een individueel handelingsdeel binnen het OPP wordt in samenspraak met de ouders opgesteld.

Ten minste jaarlijks evalueert de leerkracht, in afstemming met de collega's in de CvL het OPP. De leerling en zijn ouders zijn hierbij bij de evaluatie betrokken. Besproken wordt onder andere of de verwachte uitstroombestemming en de bevorderende/belemmerende factoren nog steeds in lijn zijn met de ontwikkeling van de leerling. In overleg met de CvO wordt vastgesteld of de speciale leslocatie van Auris nog noodzakelijk is of dat de leerling de overstap (op termijn) kan gaan maken naar de reguliere school. De CvO neemt jaarlijks het besluit of de leerling (nog) toelaatbaar is tot het speciaal onderwijs van Auris.

In het project Entree 3.0 is ook de procedure van de evaluatie van het OPP en het jaarlijks bepalen of de toelaatbaarheid tot het speciaal onderwijs nog noodzakelijk is, verbeterd.

### ***Het volgen van de leerling***

Naast de jaarlijkse evaluatie van het OPP worden de ontwikkelingen van de leerlingen gedurende het schooljaar gemonitord en getoetst. Het monitoren gebeurt zowel via observaties, het afnemen van methodegebonden toetsen, toetsen uit het Cito LOVS (leer-en ontwikkelingvolgsysteem) en met toetsen gericht op de ontwikkeling van de taalontwikkeling binnen de logopedische behandelsetting. Voor leerlingen die doof of slechthorend zijn, zijn in afstemming tussen de sector en Cito aangepaste toetsen en richtlijnen voor de afname ontwikkeld.

Om de cognitieve ontwikkeling en de vorderingen te volgen gebruiken de scholen het Cito LOVS en Eduscope LVS (leerlingvolgsysteem). In de komende periode zal Eduscope worden gemigreerd naar Dapto, een leerlingvolg- en administratiesysteem dat beter past bij de 21e eeuwse ontwikkelingen. Daarnaast wordt de sociaal- emotionele ontwikkeling gevolgd met behulp van de SCOL (Sociale Competentie Observatie Lijst). In het leerlingvolgsysteem van Auris (Eduscope /Dapto) is het OPP gedigitaliseerd en wordt er op eenduidige wijze mee gewerkt. Eduscope (Dapto) is ingericht voor wat betreft:

- de dossiers (waarin documenten worden opgeslagen als rapportages van de CvO, audiologie, logopedie en andere deskundigen, stageverslagen, verslagen van oudergesprekken enz.)

- het OPP
- de journals
- de IQ-gegevens
- de verzuimregistratie
- de cijferregistratie (vso)

De komende vier jaar wordt het gebruik van Eduscope (Dapto) doorontwikkeld. In elk geval worden daarin opgenomen:

- de toetsgegevens van Cito (hiertoe wordt nu het Cito LOVS gebruikt) en van de SCOL;
- de logopedische gegevens; Auris ontwikkelt hiervoor een eigen logopedisch volgsysteem.

Scholen en de collega's binnen de dienst ambulante begeleiding werken met ingang van 1 augustus 2019 in hetzelfde systeem.

### **Afstemming**

De diversiteit van de implicaties van de (ernst van de) stoornis noodzaakt de leerkracht in het didactisch handelen te differentiëren in niveaugroepen binnen de groep en/of groepsoverstijgend. Voor de leerlingen wordt een ontwikkelingsperspectiefplan (OPP) opgesteld. Voor de leerlingen die, naast de al geboden speciale ondersteuning extra of andere ondersteuning nodig hebben, wordt in samenspraak met de ouders een individueel handelingsdeel in het OPP opgenomen.

Bij Auris beschikken de leerkrachten vaak ook over de inzet van een onderwijsassistent. De leerkracht, logopedist en onderwijsassistent fungeren als een 'kernteam'.

### **De zorgstructuur**

De ontwikkeling van de leerling wordt op verschillende manieren gevolgd en gemonitord zoals hiervoor is aangegeven.

Er vinden twee tot drie keer per jaar groeps- en/of leerlingbesprekingen plaats. Er is sprake van een interdisciplinaire samenwerking waarbij de perspectieven van de verschillende deskundigen betrokken bij het onderwijs in de leslocatie worden gecombineerd. De wijze waarop onderling wordt afgestemd en welke disciplines betrokken zijn is vastgelegd in het systeem van leerlingenzorg. Op iedere school is een multidisciplinaire Commissie van Leerlingenzorg (CvL) ingericht. Deze commissie bestaat uit de leerkracht, de intern begeleider, een gedragswetenschapper (orthopedagoog of psycholoog), logopedist of spraaktaaldeskundige, schoolmaatschappelijk werk en/of een jeugdarts.

De besprekingen kunnen aanleiding zijn tot het doen van uitgebreidere handelingsgerichte diagnostiek. De uitkomsten kunnen ook aanleiding geven tot het doen van individuele aanpassingen zoals het aanpassen van leerlijnen of aanpassingen in het pedagogisch of didactisch handelen. Indien noodzakelijk wordt externe expertise vanuit Jeugdzorg ingeschakeld. Ook kan ZG-zorg en/of diagnostiek vanuit Auris worden aangevraagd. Auris ontwikkelt hiertoe een effectieve verwijzroute. In alle situaties worden de leerling en zijn ouders betrokken bij de besluitvorming over het doen van onderzoek of het inzetten van andere of extra ondersteuning.

Al eerder is de interdisciplinaire samenwerking tussen de leerkracht en de logopedist genoemd als een samenwerking die er zeer toe doet. De meeste leerlingen krijgen naast lessen mondelinge taalvaardigheid van de leerkracht, ook ondersteuning voor mondelinge taalvaardigheid van de logopedist. Auris streeft ernaar de hoeveelheid logopedie die een leerling krijgt te relateren aan de groepssamenstelling en het groepshandelingsplan; hetzelfde geldt voor de manier waarop een leerling logopedie krijgt (groepslogopedie, logopedie in groepjes en/of individueel). Het streven is om leerlingen niet voor individuele logopedie uit de groep te halen tijdens (instructie)lessen/activiteiten die ze niet kunnen missen (met name Nederlands en lezen), maar om optimaal gebruik te maken van de organisatievorm logopedie in groepjes. De inhoud van de logopedie sluit aan op de lessen Nederlands in de groep en/of – op het vso – andere lessen waarbij de leerlingen ondersteuning bij het Nederlands (inclusief lezen) nodig hebben.

In het tweetalig onderwijs aan dove en slechthorende leerlingen adviseert de taalkundige over het taalbeleid, taalaanbod, taalonderwijs en de afstemming tussen Nederlands (en NmG) en de Nederlandse Gebarentaal en het lezen.

### *De zorgstructuur op Montaal*

onderwijskundige begeleiding op Montaal. Het opbrengstgericht werken op Montaal is planmatig en cyclisch. De beschikbare data worden gebruikt voor het verbeteren van het onderwijs. Concreet betekent dit dat de school gegevens verzamelt en gericht gebruikt om leerlingresultaten te verbeteren. Meten van leerling resultaten, analyse ervan en aanpassingen van het onderwijs naar aanleiding van de analyse van resultaten is een cyclisch proces. De PDCA cyclus wordt hiervoor gebruikt. In deze cyclus wordt opgenomen:

1. Formuleren van leerlingdoelen/ groepsdoelen en schooldoelen (SMART)
2. Meten van leerling resultaten
3. Analyse en verklaren van leerlingresultaten/ groepsresultaten en schoolresultaten
4. Vaststellen van noodzakelijke interventies en acties om doelen te bereiken. (worden beschreven in het opp bij extra onderwijsbehoefte)
5. Aanpassen van beleid.

Effectief onderwijs in de basisvaardigheden vormt het inhoudelijk kader in de cycli voor opbrengstgericht werken.

Aspecten van effectief onderwijs zijn:

doelgericht werken

Tijd: besteden van voldoende tijd aan de basisvaardigheden en extra tijd voor de risicoleerlingen.

Aanbod: doorgaande leerlijn met behulp van leerroutekaarten op basis van uitstroomperspectief, gebruik maken van goede methoden en materialen

Instructie: gebruik maken van het ADIM, bij de kleuters EKO onderwijs met gebruik van de leerlijnen. Er wordt aan de basisdoelen gewerkt.

Differentiatie: rekening houdende met de passende perspectieven, indien nodig wordt er klassenoverstijgend gewerkt.

Monitoring: de ontwikkeling van de leerlingen volgen met methodegebonden en methodeonafhankelijke toetsen (Cito) en door observatie en gesprekken.

Cyclus voor opbrengstgericht werken op schoolniveau:

Plan

1. Formuleren of aanscherpen van leerlingdoelen (SMART, individuele doelen op het gebied van communicatie, leren leren en sociaal emotionele ontwikkeling staan beschreven in het OPP, indien de leerling afwijkt van de leerlijn) daarnaast leerdoelen op groepsniveau gerelateerd aan de leerlijnen.
2. Formuleren van doelen (SMART) voor leerkrachten met betrekking tot de uitvoering van effectief onderwijs: tijd, aanbod, instructie, differentiatie en monitoring
3. Inplannen van team/bouwvergaderingen (bouw) waar gesproken wordt over de uitvoering van effectief onderwijs in de groepen
4. Inplannen van coaching van leerkrachten op de werkvloer door klassenbezoeken en nabespreking.
5. Inplannen van team/bouwvergaderingen waar gesproken wordt over leerlingresultaten en de consequenties voor de inrichting van het onderwijs in de groepen.
6. Montaal legt doelen vast in een schoolspecifiek verbeterplan dat onderdeel is van het schoolplan

Do

1. Vanuit de doelen afspraken maken of aanscherpen over de uitvoering van effectief onderwijs:
2. Uitvoeren van de afgesproken werkwijze in de groepen door de leerkrachten. Monitoring en ondersteuning van de uitvoering van de afgesproken werkwijze door de teamleider en bouwcoördinator.
3. In team/bouwvergaderingen aandacht voor de uitvoering van effectief onderwijs. Het bespreken van de leerlingresultaten met elkaar: analyse en interpretatie van de resultaten.
4. Toetsafname volgens de toetskalender.

Check De leerlingresultaten: Check

1. Gegevens van de groepen weergeven in tabellen en grafieken die een totaaloverzicht geven.
2. Analyse: wat zien we? In welke mate worden de doelen bereikt? Door Montaal als geheel? Door de afzonderlijke groepen?
3. Verklaring van de resultaten: waar ligt dat aan? Hoe komt dat? Hoe is dat te verklaren?
4. Vergelijking van de resultaten van de school met andere cluster 2 scholen van Auris. Hoe doen we het en hoe is dat te verklaren?

## 5. Analyse logogegevens

Check op de uitvoering van effectief onderwijs en logopedie:

1. Beoordeling van de uitvoering van de afgesproken werkwijze door de teamleider (gevoed door info van de intern begeleiders): worden de doelen gehaald? Wat gaat goed (schoolbreed, per groep, eventueel per leerkracht/logopedist. Rapportage aan de regiodirecteur hierover, wat gaat goed per leerkracht en wat heeft aandacht nodig).
2. Groepsbespreking: reflectie naar aanleiding van de analyse van de leerlingresultaten en de uitvoering van effectief onderwijs. Vragen die aan de orde kunnen komen: Welke interventies en acties zijn nodig om leerlingen de doelen te laten halen? Zijn de doelen voor alle leerlingen scherp genoeg geformuleerd of kunnen we de lat hoger leggen? Is de tijd die we ingepland hebben voor de basisvaardigheden voldoende? Wordt de tijd daadwerkelijk en effectief besteed? Is er structureel en frequent extra tijd ingepland voor de risico leerlingen? Vraagt de doorgaande lijn voor groep 1 tot en met 8 aanscherping? Beschikken we over geschikte materialen (les en logo materialen)? Is er in elke groep sprake van een beredeneerd aanbod? Worden de methoden en materialen goed gebruikt? Wordt het ADI model goed uitgevoerd? Is er sprake van verlengde instructie? Is er sprake van een uitdagend aanbod voor de leerlingen die meer aankunnen? Tevens bespreken analyseformulier citotoetsen op groep en individueel niveau

Act

1. Teamafspraken: wat gaan we eraan doen? Bijstellen en aanscherpen van doelen en afspraken over leerlingresultaten en de uitvoering van effectief onderwijs.
2. Indien nodig individuele extra onderwijsbehoeftes vast stellen

De cyclus voor opbrengstgericht werken op schoolniveau vindt tweemaal per schooljaar plaats op basis van het Cito leerling en onderwijsvolgsysteem en de methodegebonden toetsen. Logopedische testen vinden plaats volgens de testafspraken logopedie (zie beleidsstuk logopedie).

### **Toetsing**

Auris meet de ontwikkeling van de leerlingen met behulp van de Cito toetsen 3.0

De scholen hanteren hiervoor een toetskalender.

De sociale competenties worden gemeten met behulp van de SCOL. Voor een toetsoverzicht: zie bijlage. De sociale competenties worden gemeten met behulp van de SCOL. Voor een toetsoverzicht: zie bijlage.

De toetsen worden afgenomen conform de opgestelde agenda en de Cito-voorschriften (aangevuld met schoolvoorschriften). Ouders worden structureel geïnformeerd over de toetsresultaten tijdens de bespreking van het OPP (zie ook de paragraaf ononderbroken ontwikkeling).

Vanaf schooljaar 2019-2020 doet Auris mee aan de eindtoets. Ouders krijgen in dat jaar ook een vervolgadvis voor hun kind. De adviesprocedure is beschreven in de schoolgids.

### **Resultaten**

#### ***Leeropbrengsten, uitstroom en bestendinging***

#### ***Leeropbrengstenonderzoek so Auris***

Het leeropbrengstenonderzoek brengt de resultaten van de leerlingen op de Cito-toetsen (technisch lezen, begrijpend lezen, spelling en rekenen) en de Peabody Picture Vocabulary (woordenschat) in kaart. Dit onderzoek biedt informatie over het niveau van de leerlingen op de verschillende vakgebieden en het verloop van resultaten in de jaren.

Op schoolniveau worden de leeropbrengsten jaarlijks in kaart gebracht. Op basis hiervan wordt het onderwijs geëvalueerd en worden zo nodig verbeterplannen opgesteld.

Sinds 2006 wordt op Auris-niveau voor het special onderwijs eens in de twee jaar een leeropbrengstenonderzoek uitgevoerd door de CED-groep. In dit onderzoek worden de resultaten van de leerlingen vergeleken met de jaren ervoor. Ook worden de resultaten van de verschillende scholen met elkaar vergeleken. Daarnaast wordt ook een vergelijking gemaakt tussen Auris en de landelijke standaard. Voor de vergelijking met de landelijke standaard zijn de resultaten omgezet naar de OC-index, een maat om toetsen onderling en landelijk te kunnen vergelijken.

Op basis hiervan wordt bekeken waar de scholen van elkaar kunnen leren en worden verbeterplannen opgesteld door de scholen.

De komende vier jaar wordt Auris-breed de analyse van de leeropbrengsten en het formuleren van verbeteracties geharmoniseerd.

Ambities Montaal voor de resultaten van de Cito 70% van de leerlingen scoort zodanig dat een uitstroombestemming vmbo basis/ kader mogelijk is.

### ***Uitstroom so***

Leerlingen verlaten onze school om verschillende redenen. Er kan sprake zijn van tussentijdse uitstroom naar het regulier onderwijs. Indien de onderwijsbehoefte niet overwegend bij cluster 2 ligt kan er ook uitstroom plaats vinden naar een andere vorm van speciaal onderwijs.

Ambitie van de school is; een uitstroom van 70% op niveau basis of hoger (Tussentijdse uitstroom naar regulier onderwijs rekenen wij mee als uitstroomniveau basis) Leerlingen met uitstroom praktijkonderwijs zitten nog op school of zijn doorverwezen naar een andere vorm van speciaal onderwijs.

We streven er naar dat 90% van de leerlingen uit stroomt op het niveau dat in het OPP is vastgesteld.

### ***Bestendinging***

Auris stelt voor alle leerlingen op de Auris locaties de uitstroom en de bestendinging vast. Binnen het so heeft Auris de norm van 90% bestendinging vastgesteld.

Medewerkers op de scholen inventariseren op verschillende wijzen of de uitgestroomde leerlingen op een passende plek zitten, of de schooladviezen passend zijn geweest en of deze leerlingen op het verwachte niveau zijn gebleven. Er wordt een rapportage van de risicofactoren gemaakt. Op basis hiervan stelt de school eventueel een verbeterplan op.

In het kader van de Strategische doelen van Auris wordt toegewerkt naar Auris brede normen voor uitstroom. Hiertoe wordt het managementinformatiesysteem doorontwikkeld.

### **Beoordeling**

Omschrijving	Resultaat
Zelfevaluatie - Aanbod (OP1)	3,13
Zelfevaluatie - Zicht op ontwikkeling en begeleiding (OP2)	3,38
Zelfevaluatie - Didactisch handelen (OP3)	2,69
Zelfevaluatie - Onderwijstijd (OP5)	3,8
Zelfevaluatie - Toetsing en afsluiting (OP8)	3,71
Zelfevaluatie - Pedagogisch klimaat [geen wettelijke eisen] (SK2)	3
Zelfevaluatie - Sociale en maatschappelijke competenties [geen wettelijke eisen] (OR2)	2,25
Zelfevaluatie - Vervolgsucces [geen wettelijke eisen] (OR3)	3,5

Aandachtspunt	Prioriteit
De leraren oefenen met de leerlingen de ontwikkeling van sociale competenties	hoog
De leraren oefenen met de leerlingen de ontwikkeling van maatschappelijke competenties	gemiddeld
Minimaal 75% van de leerlingen behaalt het beoogde niveau voor de uitstroombestemming (zie OPP)	hoog
De aangeboden leerstof is logisch opgebouwd binnen een reeks van lessen	hoog
De leraren stemmen de instructies af op de behoeften van de groep en individuele leerlingen	hoog
De leraren stemmen de spelbegeleiding af op de behoeften van de groep en individuele leerlingen	hoog
De leraren stemmen de opdrachten af op de behoeften van de groep en individuele leerlingen	hoog
De afstemming is gericht op zowel ondersteuning als uitdaging, afhankelijk van de behoeften van de leerlingen	hoog
De geformuleerde uitstroombestemmingen uit het OPP zijn passend bij het niveau van de leerlingen	hoog
De school volgt alle leerlingen op het gebied van het verwerven van maatschappelijke competenties	gemiddeld
De school heeft op basis van de kenmerken reële verwachtingen vastgesteld over het niveau dat de leerlingen kunnen bereiken	hoog

## 11 Personeelsbeleid

### Integraal personeelsbeleid

In de dienstverlening aan onze cliënten maken de Auris-professionals het verschil. Het faciliteren van onze medewerkers is hierbij van groot belang. Het personeelsbeleid is gericht op het realiseren van de zeven strategische doelstellingen van Auris. Medewerkers spelen een cruciale rol bij het realiseren van deze doelstellingen. Met de dialoogsessies als instrument wil Auris voortdurend in verbinding staan met haar medewerkers. Auris hecht waarde aan zeggenschap en professionele input van medewerkers. Van medewerkers vraagt Auris betrokkenheid, eigenaarschap, externe focus en de wil om duurzaam inzetbaar te zijn en te blijven bij Auris, in het beroep en in de loopbaan. Uitgangspunten voor de planning, inzet en ontwikkeling van medewerkers zijn:

- voldoende excellent personeel
- een lerende organisatie
- professionals in the lead

Deze principes zijn de komende vier jaar leidend voor de ontwikkeling en inzet van personeelsplanning, -beleid en -instrumenten. Auris heeft voor deze planperiode een strategische meerjaren HR-agenda opgesteld. Hierin staat centraal: inzetbaarheid, professionalisering en een excellente werkgever. Het eerste jaar van de planperiode staat in het teken van 'het verstevigen van de basis', om daarna via vergroting van het sturend vermogen en de blik vooruit, uiteindelijk door te ontwikkelen naar een zelflerende organisatie in 2023.

Het zijn thema's die bijdragen aan het realiseren van onze doelen en ambities in lijn met onze waarden binnen een veranderende context. Bij deze thema's worden ook de aandachtspunten van ontwikkelingen in arbeidsvoorwaarden (cao po), arbeidsmarkt en aangepaste wet- en regelgeving betrokken.

Auris hanteert geen specifiek beleid voor een evenredige verdeling van vrouwen in de schoolleiding, omdat vrouwen niet ondervetegenwoordigd zijn. Van de teamleiders bij Auris is 80% vrouw, bij de directeuren is dat 89%.

### HR-handboek

Er is een HR-handboek voor leidinggevenden en medewerkers van Auris op het intranet beschikbaar. Dit HR Handboek is een praktisch naslagwerk van het HR-beleid van Auris. In het handboek zijn de actuele HR-regelingen, formulieren, processen en procedures te vinden. Het HR-handboek bestaat uit zes hoofdstukken, een wegwijzer en bijlagen en is ingedeeld in de processen instroom, doorstroom, uitstroom en een restcategorie overige zaken.

Instream: de nieuwe medewerker. Dit onderdeel van het handboek behandelt onderwerpen die betrekking hebben op de instroom van medewerkers, met name werving en selectie, arbeidsovereenkomst, beoordeling, proeftijd, dossiervorming en het inwerkprogramma.

Doorstroom: de medewerker in dienst. Dit onderdeel van het handboek behandelt onderwerpen die betrekking hebben op de medewerkers van Auris.

Het kopje 'Arbeidsvoorwaarden en regelingen' behandelt de arbeidsvoorwaardelijke en financiële aspecten behorende bij het dienstverband, zoals salaris, pensioen en verlof. 'Gezondheidsmanagement' behandelt de veiligheid, vitaliteit en gezondheid van de medewerker. Het gaat hierbij onder andere over het preventief medisch onderzoek, de taken van een preventiemedewerker, verzuimbegeleiding en het instellen van een beeldschermwerkplek. 'Medewerker ontwikkeling' behandelt HR-onderwerpen die betrekking hebben op het ontwikkelen van de medewerker door, bijvoorbeeld, de gesprekscyclus en interne mobiliteit.

Uitstroom: de medewerker uit dienst. Dit onderdeel behandelt HR-onderwerpen die betrekking hebben op de uitstroom van personeel, zoals de opzegtermijn en bevat een checklist bij uitdiensttreding.

Overige zaken: in het onderdeel overige zaken komen onderwerpen aan de orde die niet onder eerder genoemde delen vallen, waaronder het klachtenreglement, inzetbaarheid, de taakomschrijving interne en externe vertrouwenspersonen en de medezeggenschap.

Jaarlijks vindt een revisie op het Auris HR Handboek plaats. De HR-regelingen, formulieren, processen en procedures worden dan geactualiseerd en waar nodig vervangen. Na revisie worden alle leidinggevendenden geïnformeerd over de wijzigingen. Deze worden vermeld op intranet. De inhoud en vorm van het HR Handboek ontwikkelt mee met de komst van E-HRM en de uitvoering van de hiervoor geschetste HR-agenda.

### **Gesprekkencyclus**

Auris kent een driejarige cyclus van eerst twee jaren een functioneringsgesprek en het derde jaar een beoordelingsgesprek. De functioneringsgesprekken zijn ontwikkelingsgericht.

Gespreksonderwerpen zijn:

- resultaatgebieden/de kerntaken van de functie;
- kennis, inzicht en vaardigheden;
- afspraken jaarplan, organisatie- en projectdoelstellingen;
- kernwaarden Auris in de praktijk;
- samenspel medewerker – leidinggevende;
- persoonlijke ontwikkeling;
- persoonlijke omstandigheden.

In deze planperiode wordt het compact functiehuis geïmplementeerd. Daarin krijgt de functie van leraar een plaats waarbij we de in 2018 vastgestelde cao-profielen voor het primair onderwijs als uitgangspunt nemen. We evalueren de bestaande cyclus van functionerings- en beoordelingsgesprekken met als doel te komen tot een professionele dialoog over functioneren die past bij de visie en doelstellingen van Auris.

### **Professionele cultuur**

We geven betekenis aan de lerende organisatie en leggen de basis van een intern opleidingscentrum. Leren – formeel én informeel – doen we met elkaar en vanuit handelingskaders gebaseerd op onderzoek. Alle nieuwe medewerkers nemen deel aan doelgroep specifieke (TOS, Doof/SH) professionalisering. We bouwen voort op wat er al is en ontwikkelen in de volgende jaren meer functiegebonden programma's en bouwen de professionele zelfstandigheid van medewerkers verder uit. We sluiten aan bij de gewenste en noodzakelijke registratie van de verschillende beroepsgroepen in de school. Professionele zelfstandigheid wordt gestimuleerd door leidinggevendenden. De professional in the lead is een leidend principe bij Auris. Werk je bij Auris, dan ben je excellent in samenwerking en verbinding. Als Auris-professional ken je je omgeving en die van je leerlingen. Met een onderzoekende houding en externe focus weet je wat nodig is om de mogelijkheden van leerlingen te vergroten. Medewerkers van Auris zijn in elke functie expert op hun vakgebied. De Auris-medewerker heeft en neemt de regie over de eigen toekomst. Kortom: in 2023 zijn alle medewerkers Auris-bekwaam en staat het intern opleidingscentrum als een huis. (zie scholing)



## **Medewerkerstevredenheidsonderzoek**

Er vindt een medewerkeronderzoek plaats, als vervolg op het onderzoek in 2017. We evalueren dit instrument en kijken voor de toekomst ook naar andere instrumenten waarmee we werkvermogen, tevredenheid en ambitieniveau kunnen meten. De basis voor het inzetten van HR-interventies zoals professionalisering, recruitment en mobiliteitsbevorderende maatregelen wordt gevormd door strategische personeelsplanning: voldoende personeel en de juiste persoon op de juiste plek. We krijgen daarmee meer zicht op de kwantiteit én kwaliteit van de gewenste organisatie en personele bezetting in 2023. We hebben hierbij te maken met de uitdaging van de krappe arbeidsmarkt en de ambitie van Auris te bewegen naar een gevestigd en landelijk erkend expertisecentrum. Auris is een bewezen aantrekkelijk werkgever, waar ruimte is voor loopbaanontwikkeling en onderwijsprofessionals graag werken.

## **Montaal**

Nieuwe ambities/innovaties worden uitgewerkt volgens de werkwijze van een professionele leergemeenschap. Dat wil zeggen dat de leden van de leergemeenschap zich laten leiden door een professionele attitude. Dit betekent onder andere gerichtheid op de belangen van de leerlingen en deze zo goed mogelijk ondersteunen in hun leren en ontwikkeling. Professionals laten zich in hun werk leiden door specifieke kennisbasis. Ze toetsen hun handelen aan geaccepteerde (vak)didactische en pedagogische inzichten en dragen bij aan de basiskennis door onderzoek naar hun handelen. Doel is collectief op een kritische wijze de eigen praktijk onderzoeken, met als doel de praktijk te verbeteren. De professionele leergemeenschappen worden gevormd door het onderbouw en bovenbouw team. Alle leden (leerkrachten en onderwijsassistenten) van het onder en of bovenbouw team nemen deel aan de professionele leergemeenschap. Op aanvraag kan een specialist aanschuiven en de leergemeenschap van kennis voorzien. Bij het werken in de professionele leergemeenschap maken we gebruik van basismodel collectief kennis creëren. Castelijns, Koster en Vermeulen (2009) ontwikkelden de cyclus van het collectief kennis creëren. Deze cyclus omvat zes fasen: ambitie ontwikkelen, informatie verzamelen, informatie interpreteren, consequenties verbinden, acties uitvoeren en product en proces evalueren (Castelijns, J., Koster, B., & Vermeulen, M. (2009). Vitaliteit in processen van collectief leren. Apeldoorn: Garant.)

## **Bevoegdheid en bekwaamheid**

Bij Auris werken bevoegde leraren. In het proces van indiensttreding is een check van de bevoegdheid opgenomen. Auris heeft de gegevens over de bevoegdheid van leraren aangeleverd voor het Lerarenportfolio. Het bijhouden van de bekwaamheden is onderwerp van gesprek in de gesprekkencyclus en het persoonlijk ontwikkelingsplan.

Auris heeft in het doelgroepenbeleid beschreven welke kennis en vaardigheden van de leerkrachten wordt verwacht. Daarnaast heeft Auris een opleiding voor nieuwe medewerkers, gericht op de kennis en vaardigheden die nodig zijn voor het geven van onderwijs en begeleiden van de doelgroep.

## **Begeleiding**

Voor nieuwe medewerkers heeft elke school een inwerkprogramma. Auris heet nieuwe medewerkers welkom met een introductieprogramma.

## **Taakbeleid**

Een continu veranderende context vraagt om balans, weerbaarheid, veerkracht en verandervermogen van medewerkers. De focus ligt hierbij op gezond en vitaal zijn en blijven. We richten ons op preventie en op mogelijkheden van medewerkers en het bevorderen van de eigen verantwoordelijkheid. We bewegen naar een meer preventieve aanpak, nadat we opnieuw afgesproken hebben welk verzuim- en gezondheidsbeleid daar bij past, inclusief arbodienstverlening. Het doel is vanuit ontwikkeling van mens en organisatie te sturen op inzetbaarheid. We zetten daarbij gerichte preventieve interventies in en meten het effect. Met als resultaat vitale en gezonde medewerkers, laag verzuim en continuïteit in de dienstverlening.

In de CAO PO zijn afspraken gemaakt over het terugdringen van werkdruk in de school en het stimuleren van duurzame inzetbaarheid van medewerkers. Beheersing van werkdruk en de totstandkoming van een werkverdelingsplan op schoolniveau zijn onderdeel van de preventieve aanpak in het thema inzetbaarheid. Vanaf 1 augustus 2019 heeft elke school een werkverdelingsplan dat draagvlak heeft van het team en de instemming van de personeelsgeleding van de deelraad.

## **Scholing**

Auris heeft een regeling voor scholingsfaciliteiten. Auris vergoedt de kosten van opgedragen scholing. Scholing in het belang van zowel de medewerker als Auris wordt gedeeltelijk vergoed. Medewerkers hebben binnen de jaartaak tijd voor persoonlijke ontwikkeling en duurzame inzetbaarheid, conform de CAO PO. Er is budget beschikbaar om persoonlijke ontwikkeling te ondersteunen.

### **Topexpertise**

Auris werkt samen met de collega instelling Kentalis in het meerjaren project 'Topexpertise'. In dit project worden de inhoudelijke scholingsmodules voor leerkrachten die recent in dienst zijn gekomen bij de instellingen gezamenlijk doorontwikkeld. In samenwerking met de onderzoeksafdelingen van beide instellingen wordt de theoretische onderbouwing van de bestaande scholingsmodules versterkt.

De expertise in onze sector is specialistisch en uniek. In het project Topexpertise ontwikkelt Auris in samenwerking met Kentalis sector specifieke scholingsmodules o.a. voor de onderwijsassistenten. Er wordt daarbij optimaal gebruik gemaakt van de mogelijkheden door middel van e-learning in combinatie met bijeenkomsten waarin professionals van en met elkaar leren. De beschikbare scholingsmodules worden ook op sector niveau beschikbaar gesteld.

Daarnaast richt Auris een docentenpool in en worden de kwaliteitsindicatoren voor docenten opgesteld.

## **12 Organisatiebeleid**

### **Schoolleiding**

Auris wordt bestuurd door een Raad van Bestuur. De Raad van Bestuur bepaalt de strategie van de organisatie en is verantwoordelijk voor de totale organisatie. Daarom is de Raad van Bestuur het bevoegd gezag van de Stichting Onderwijs Koninklijke Auris Groep. De verantwoordelijkheden en bevoegdheden van de directeuren en bestuurders zijn vastgelegd in een managementstatuut.

Auris Ondersteunende Diensten ondersteunt de Raad van Bestuur en de regio's ten aanzien van bedrijfsvoering, HR, ICT, beleid, kwaliteit, onderzoek en communicatie.

De verantwoordelijk leidinggevende op de Auris-(v)so-school is een regiodirecteur. De kerntaken van de regiodirecteur zijn verdeling en inzet van middelen en mensen en daarnaast het ontwikkelen en invoeren van inhoudelijk beleid. Ook is de regiodirecteur verantwoordelijk voor de uitvoering van het onderwijskundig beleid, het financieel beleid en het personeelsbeleid op de school binnen de kaders die hiervoor door het bestuur zijn opgesteld. De regiodirecteur legt verantwoording af aan het bestuur.

Op de Auris-scholen worden onder verantwoordelijkheid van de regiodirecteur de dagelijkse leiding van subteams of afdelingen uitgevoerd door een teamleider. Een teamleider is verbonden aan één locatie. Hij is samen met de regiodirecteur verantwoordelijk voor de uitvoering van het onderwijskundig beleid en het personeelsbeleid op de school of dienst volgens de richtlijnen die hiervoor door het bestuur en in afgeleide vorm daarvan, door de directeur, zijn opgesteld. De teamleiders leggen verantwoording af aan de regiodirecteur. Een regiodirecteur is directeur van een of meerdere (v)so-scholen of diensten.

De regiodirecteuren, teamleiders en medewerkers in de regio's zijn gesprekspartners van ouders, collega-instellingen, gemeenten, zorgverzekeraars en andere relevante partners.

### **Organogram**

Auris Onderwijs Om optimaal aan te kunnen sluiten bij de regionale (zorg)structuren en samenwerkingsverbanden, zijn het onderwijs, de dienstverlening en de zorg binnen Auris regionaal georganiseerd.

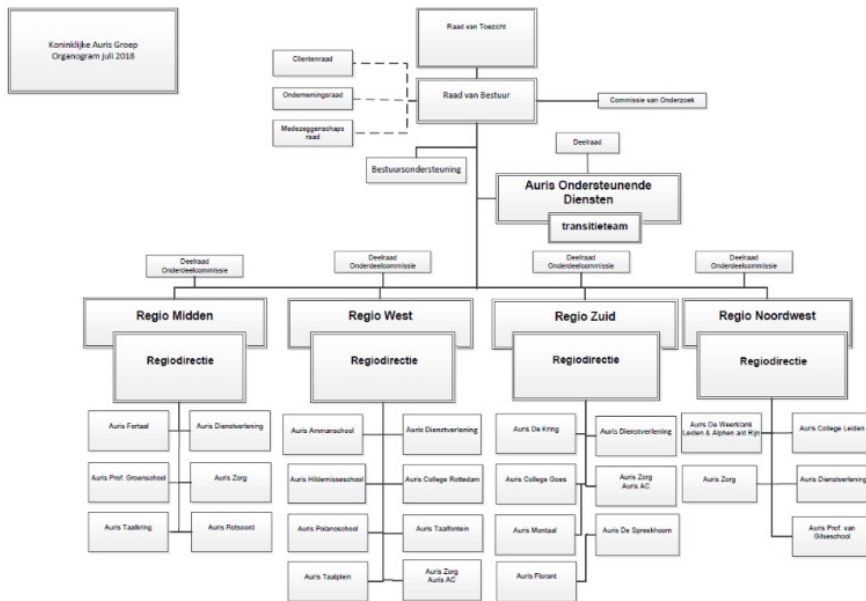

### Medezeggenschap

Voor de Stichting Auris Onderwijs is één MR ingesteld en per regio een Deelraad op grond van de Wet medezeggenschap scholen (WMS). Daarnaast is er een Deelraad voor de medewerkers van de Auris Ondersteunende Diensten.

Vanwege de opheffing van de oude MR's van de scholen is in 2015 besloten om zogenoemde locatieraden in te stellen. Deze maken geen deel uit van de formele medezeggenschapsstructuur maar stellen ouders en personeel wel in de gelegenheid op lokaal niveau zaken aan te kaarten die van belang zijn. Ook kunnen zij de medezeggenschap voorzien van adviezen.

Uitgangspunt bij deze structuur is dat medezeggenschap de zeggenschap volgt. Er zijn twee resultaatverantwoordelijke eenheden: de Raad van Bestuur en de Regio. Er zijn dus ook twee medezeggenschapsniveaus. De regio is het belangrijkste aangrijpingspunt voor het primaire proces. Primaire doel voor de inrichting is te komen tot een verbinding van zorg en onderwijs voor medezeggenschap in de regio.

Naast het reguliere overleg met de Raad van Bestuur en de regiodirecties vindt er twee maal per jaar een overleg plaats met de Raad van Toezicht (WPO artikel 17c, lid 3). Ook de voorzitters van de ondernemingsraad en de cliëntenraad zijn hierbij aanwezig. In dit overleg komen zaken aan de orde die te maken hebben met de strategische doelen van de organisatie, de kwaliteit van het aanbod en de wijze waarop de middelen worden besteed.

### Organogram Montaal

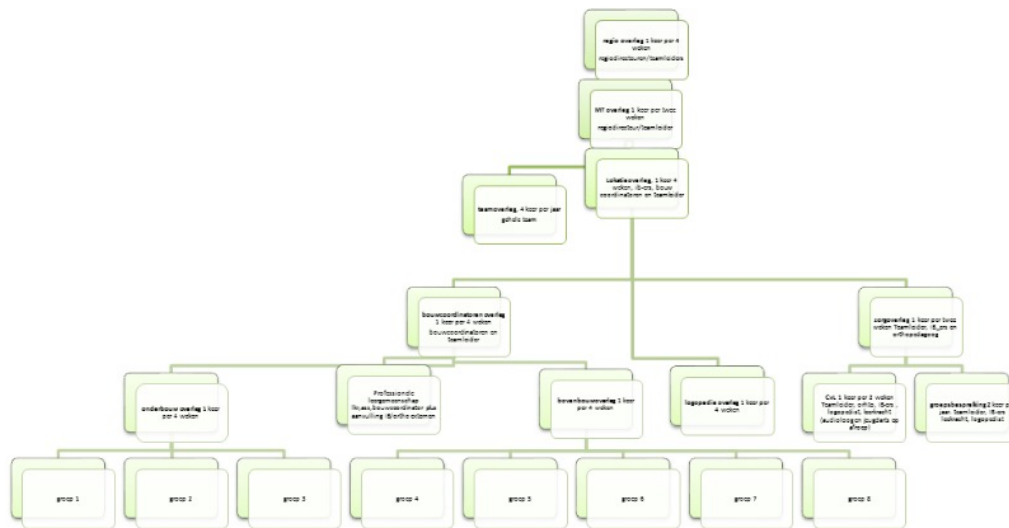

Vergaderstructuur Montaal 2018-2019

Management team (MT)

- Teamleider en regiodirecteur, een keer per twee weken
- Punten vanuit LO en regiobeleid
- Onderwijskundige zaken/beleid/begroting/HR/facilitair
- Bespreekpunten komen in de werkruimte-Auris Montaal

Locatie Overleg (LO):

- Teamleider is de voorzitter
- Teamleider, bouwcoördinator, intern begeleiders een keer per maand
- Ontwikkelen/aanscherpen van procedures en een schoolspecifiek verbeterplan vast stellen
- Vastleggen (borgen) van doelen en werkwijzen in school
- Bespreken/afstemmen doorgaande lijnen binnen Montaal

Overleg Bouwcoördinatoren:

- Teamleider is de voorzitter
- Onderbouwcoördinator, bovenbouwcoördinator en teamleider een keer per maand
- Onderwijsinhoudelijke zaken
- Terugkoppeling van het Bouwoverleg
- Afstemming tussen de onderbouw en bovenbouw
- Notulen(alleen afspraken en actiepunten) komen op de managementserver-overleg-BC overleg

Teamoverleg:

- Teamleider is de voorzitter
- Verplicht voor het hele team werkzaam op de dag van de vergadering vier keer per jaar
- Doorgaande lijnen binnen de locatie bespreken en of evalueren

Professionele Leergemeenschap

- Bouwcoördinator of IBL-er is de voorzitter
- Alle betrokkenen uit een bouw nemen deel eventueel aangevuld met de orthopedagoog, IB-er, logopedist en of een specialist. Tijdsplanning staat uitgewerkt in het jaarplan
- Uitwerken innovaties

Bouwoverleg:

- Bouwcoördinatoren zijn de voorzitters
- Verplicht voor alle leerkrachten en onderwijsassistenten werkzaam in de bovenbouw en werkzaam op de dag

- van de vergadering. Een keer per maand.
- Vergaderingen zijn van inhoudelijke aard, inhoud wordt terug gekoppeld naar het locatieoverleg.
- Een aantal keer per jaar sluit een logopedist bij het bouwoverleg aan. Relevante informatie wordt van beide kanten ingebracht en besproken en er vindt een terugkoppeling plaats tijdens het eerstvolgende logopedieoverleg.
- Ideeën/plannen vanuit het bouwoverleg worden teruggekoppeld in het bouwcoördinatorenoverleg en eventueel in het locatieoverleg.
- Werkopdrachten vanuit het MT worden uitgevoerd en teruggekoppeld.
- Meedenken welke innovaties er plaats kunnen vinden, (indien akkoord worden deze uitgewerkt in een PLG).
- Meedenken met betrekking tot ontwikkelen/aanscherpen van een schoolspecifiek verbeteringen: vastleggen van doelen en werkwijze (afspraken, procedures en protocollen).
- In de notulen komen de afspraken en actiepunten te staan. Deze worden opgeslagen op de leerkrachtenserver-Bouwoverleg.

#### Leerlingenzorgoverleg:

- Teamleider is de voorzitter, een keer per twee weken.
- Leden CVL: Teamleider/ orthopedagoog/intern begeleider/ intern begeleider logopedie.
- Alle besprekingen gekoppeld aan zorg staan omschreven in het beleidsstuk onderwijskundige en leerlingenzorg.
- Innovatie en implementatie onderwijskundige en leerlingenzorg.
- Bespreken van actuele knelpunten en aandachtspunten rondom individuele leerlingen en of groepen.
- Notulen (alleen afspraken en actiepunten) komen op de server onder leerlingenzorg-zorgoverleg.

#### Logopedieoverleg:

- IB-ler is de voorzitter , een keer per maand.
- Verplicht voor alle logopedisten werkzaam op de dag van de vergadering.
- Vergaderingen zijn van inhoudelijke aard, inhoud wordt terug gekoppeld naar het locatieoverleg.
- De IB-er sluit enkele malen per schooljaar aan bij het logopedieoverleg.
- Werkopdrachten vanuit het MT worden uitgevoerd en teruggekoppeld.
- Vanuit het logopedieoverleg komen er ook punten (bottum up), deze worden door de leden van het LO meegenomen naar het LO en daarna naar het MT.
- Enkele malen per schooljaar sluit een logopedist aan bij het OBO en het BBO en koppelt dit terug naar het logopedieoverleg.
- In de notulen komen de afspraken en actiepunten te staan. Deze worden opgeslagen op de server – Logopedie/Vergaderingen.

#### Beslismomenten:

- MT het heeft de eindbeslissing, maar laat zich voeden door de leden van het LO.
- De leden van het LO nemen de bespreekpunten vanuit het eigen overleg mee naar het LO overleg en andersom.
- Afspraken over de zorg aan leerlingen gemaakt in de CvL zijn bindend, in principe proberen we in de CvL tot een didactische en of pedagogische aanpak te komen waar alle deelnemers achter staan. Indien dit niet lukt neemt de voorzitter (teamleider) het besluit.
- Afspraken gemaakt in de groepsbespreking zijn bindend. Werkwijzen vastgelegd in het beleid van de school dienen te worden gevolgd.

### **Groeperingsvormen op school**

De school formeert klassen op basis van niveau en instructiebehoefte van de leerlingen. Jaarlijks kunnen de groepen daarom afwijken. In enkele gevallen worden er combinatieklassen gevormd. De lessen worden in het algemeen in de groep aangeboden aan de leerlingen. Bij rekenen en lezen wordt het klassenverband – indien noodzakelijk – doorbroken. Kinderen kunnen dan elders op eigen niveau rekenen of lezen.

### **Lestijden**

Op onze school hanteren we de volgende lestijden voor groep 1 t/m 8: we starten 's morgens om 8.30 uur en lunchen 30 minuten tussen 12.00 en 13.00 uur. 's Middags is er les tot 15.15 uur.

## **Schoolklimaat**

Auris biedt een veilig schoolklimaat waarin de leerlingen zich optimaal kunnen ontwikkelen. Een veilig schoolklimaat maken we met elkaar.

Een veilig schoolklimaat is de basis voor het veiligheidsbeleid van Auris. Dit wordt verder toegelicht in de paragraaf 'Veiligheid'.

### *Schoolregels op Montaal*

Zijn we aardig voor elkaar :

- We helpen elkaar.
- We groeten elkaar.
- Iedereen hoort erbij.
- We lossen problemen op.

Zorgen we dat iedereen veilig is :

- We houden ons aan afspraken.
- We bemoeien ons met onszelf.
- Ik mag altijd naar een juf of meester gaan als ik verdrietig of bang ben.
- We houden rekening met elkaar.

Houden we van rust.

- We werken rustig.
- We wandelen door de school.
- We praten binnen met een spreekstem.
- We doen zachtjes in de gangen.

Gaan we netjes met spullen om.

- We gebruiken spullen waarvoor ze bedoeld zijn.
- We zorgen dat alles heel blijft.
- We blijven van de spullen van een ander af.
- We ruimen spullen na gebruik weer op waar ze horen.
- We gooien afval in de prullenbak.

## **Schoolklimaat en veiligheid**

### **Schoolklimaat**

Auris biedt een veilig schoolklimaat waarin de leerlingen zich optimaal kunnen ontwikkelen. Een veilig schoolklimaat maken we met elkaar.

Een veilig schoolklimaat is de basis voor het veiligheidsbeleid van Auris. Dit wordt verder toegelicht in de paragraaf veiligheid.

### **Veiligheid**

De school heeft het veiligheidsbeleid vastgelegd in het veiligheidsplan (zie website). Het veiligheidsplan is Auris-breed afgestemd. Daar waar nodig is het beleid schoolspecifiek verder uitgewerkt. Het doel van het veiligheidsplan is om de medewerkers van de school handvatten te bieden om een veilige leer- en werkomgeving te creëren en adequaat te handelen in onveilige situaties. Het veiligheidsbeleid is ingebed in de pedagogische aanpak, de kwaliteitszorg, het personeelsbeleid en de schoolontwikkeling. Het veiligheidsbeleid wordt regelmatig geëvalueerd en bijgesteld. Het veiligheidsplan beschrijft op welke manier de school de sociale, fysieke en psychische veiligheid van de leerlingen borgt. Een veilige school is een voorwaarde voor de leerlingen om zich optimaal te kunnen ontwikkelen. Het veiligheidsbeleid van Auris is daarom primair gericht op preventie. Dit gebeurt door het bieden van een positieve schoolcultuur, aantrekkelijk onderwijs, een veilige fysieke omgeving en goede externe samenwerking (model SAFE). Daarnaast heeft Auris duidelijke protocollen waarin is vastgelegd hoe te handelen in onveilige of bijzondere situaties en escalatie te voorkomen.

### **Schoolcultuur**

Door duidelijke gedragsregels en gerichte aandacht voor de sociaal-emotionele ontwikkeling en communicatieve

redzaamheid van de leerlingen creëert Auris een positieve schoolcultuur. De leerlingen leren op een respectvolle manier met elkaar om te gaan en problemen en ruzies zelf op te lossen. Een veilige school maken we met elkaar. Het veiligheidsbeleid wordt breed gedragen door alle betrokkenen. We trekken één lijn als het gaat om veiligheid en ondersteunen elkaar bij het handhaven van de veiligheid.

### ***Aantrekkelijk onderwijs***

Auris werkt aan aantrekkelijk onderwijs door het kind centraal te stellen. Het kind wordt gezien als een uniek en sociaal individu met eigen karaktereigenschappen, kwaliteiten, mogelijkheden, problemen en beperkingen. Er is ruimte voor elk kind om zich in eigen tempo te ontwikkelen. Elke leerling krijgt ondersteuning op maat. Daarnaast wordt de leerling zoveel mogelijk betrokken bij het vaststellen van het ontwikkelingsperspectief en de eigen leerdoelen.

### ***Fysieke omgeving***

De fysieke veiligheid wordt geborgd door regelmatige controles en keuringen (o.a. de RI&E), een ontruimingsplan, de aanwezigheid van een centrale preventiedeskundige, een lokale preventiedeskundige, BHV'ers, EHBO'ers en toezichthouders tijdens pauzes en activiteiten.

### ***Externe samenwerking***

De scholen van Auris werken samen met diverse externe partijen. De ouders spelen hierbij een belangrijke rol. Onze ervaring is dat de betrokkenheid van ouders bij de school een positieve invloed heeft op het schoolklimaat.

Daarnaast werkt Auris samen met externe partijen zoals de leerplichtambtenaar, politie, brandweer, GGD/Wijkteams, JGZ en Gemeente.

### ***Protocollen***

Auris heeft duidelijke protocollen waarin is vastgelegd hoe te handelen in voorkomende situaties zoals agressief gedrag, pesten en ernstige gebeurtenissen. Auris heeft de volgende protocollen en regelingen:

- Antipestprotocol
- Omgaan met agressie en geweld
- Gedragscode Internet en Sociale Media
- Protocol Medisch handelen
- Schorsen en verwijderen leerlingen
- Melden incidenten
- Meldcode huiselijk geweld en kindermishandeling
- Crisiscommunicatie (opvang leerlingen en personeel bij ernstige incidenten, aangifte doen)
- (Bijna) ongeval
- Klachten- en bezwarenprocedure
- Calamiteitenplan
- Ontruimingsplan

### ***Veiligheidsorganisatie***

Alle scholen van Auris hebben een veiligheidscoördinator die verantwoordelijk is voor het totale veiligheidsbeleid. Daarnaast heeft elke school een coördinator en aanspreekpunt antipesten, minimaal één preventiedeskundige, meerdere BHV'ers en EHBO'ers, en een interne en externe vertrouwenspersoon.

De coördinator en het aanspreekpunt antipesten kunnen bij één persoon belegd zijn. Op de website van de school is te vinden wie de antipestcoördinator en het aanspreekpunt antipesten zijn. In het veiligheidsplan is beschreven wat de rollen en taken zijn.

De komende vier jaar wil Auris het veiligheidsbeleid op de scholen verder ontwikkelen en harmoniseren.

### **Registraties**

#### **Klachtenregeling**

Auris probeert altijd in dialoog problemen bespreekbaar te maken, op te lossen, genoegdoening te geven en de relatie te herstellen. Lukt het niet tot een oplossing te komen, dan kunnen leerlingen, ouders en leerkrachten een klacht indienen bij de klachtencommissie. Auris heeft een Auris-brede klachtenregeling. De klachtenregeling beschrijft

op welke manier klachten kunnen worden ingediend en worden afgehandeld.

Auris is aangesloten bij de onafhankelijke Landelijke Klachtencommissie Onderwijs (LKC). Indien een klacht niet naar tevredenheid wordt afgehandeld, kan de klacht ingediend worden bij het LKC.

### **Incidentmeldingen**

Incidenten worden geregistreerd in het incidentregistratiesysteem van Auris. Hierbij gaat het zowel om fysieke incidenten, bijvoorbeeld ongevallen, als sociale incidenten (bijvoorbeeld agressie). De melder van het incident wordt altijd gebeld om het incident toe te lichten en de afhandeling te bespreken. Ook het optreden na het incident wordt vastgelegd.

Het registratiesysteem voldoet aan de eisen die het Ministerie van OCW heeft gesteld. De geregistreerde incidenten bevatten geen persoonsgegevens, maar slechts het feit en of de betrokkene een leerling, een medewerker of een derde is. De registratiegegevens blijven nadrukkelijk in het bezit van de school. De gegevens van zijn dus niet openbaar. De Inspectie van het Onderwijs krijgt wel inzage in deze gegevens.

### **Preventie**

De school probeert incidenten te voorkomen. Er zijn school- en klassenregels (w.o. pleinregels; de regels zijn m.n. gedragsregels: hoe ga je met elkaar om?). Deze regels worden ook daadwerkelijk gehanteerd. De lessen sociaal-emotionele ontwikkeling staan in het teken van de ontwikkeling van goed (passend) gedrag.

### **Samenwerking**

De school werkt intensief samen met ouders en het regulier onderwijs. Daarnaast heeft de school op regelmatige basis een samenwerking met de samenwerkingsverbanden, schoolmaatschappelijk werk, leerplicht, GGMD (GGMD (Geestelijke Gezondheidszorg en Maatschappelijke Dienstverlening voor mensen die doof zijn of een hoorprobleem hebben en hun naasten), Centrum voor Jeugd en Gezin, Veilig thuis, Politie, sport- en andere vereniging.

### ***Samenwerking zorgvoorzieningen (gezinsgerichte behandeling en gespecialiseerde naschoolse behandeling)***

Soms hebben de leerling en/of het gezin hulpvragen waarbij gespecialiseerde behandeling vanuit Auris Zorg of een andere ZG zorgaanbieder noodzakelijk is. Het kan hierbij gaan om bijvoorbeeld hulpvragen op het terrein van de sociale vaardigheid en zelfredzaamheid of verwerking en acceptatie van de stoornis. Onze school werkt daarbij nauw samen met de zorgaanbieder om zoveel mogelijk afstemming te hebben over behandeldoelen en de ontwikkeling van het kind. Daarbij zorgt onze school voor een zo goed mogelijke aansluiting in de onderwijssetting bij de behandeldoelen en de toegepaste behandelprincipes.

### **Educatief partnerschap**

Auris ziet ouders als partners in het ontwikkelproces van de leerling. Ouderbetrokkenheid is dan ook niet vrijblijvend. Ouders en school werken vanuit een gezamenlijke verantwoordelijkheid, maar wel in verschillende rollen aan de (school)ontwikkeling van de leerling. Het doel van deze intensieve samenwerking is optimale ontwikkelmogelijkheden voor de leerling. Tegelijkertijd werken we aan een prettige relatie tussen de ouders en de school, waarvan iedereen profijt heeft.

Auris betreft de ouders bij het onderwijs door het voeren van individuele oudergesprekken, groepsbesprekingen en informatie- of themabijeenkomsten. Ook worden ouders uitgenodigd bij de evaluatie en opnieuw vaststellen van het OPP van hun kind.

Contact met de ouders verloopt via een besloten online ouderportaal, waarin informatie uitgewisseld wordt (SchouderCom, Social Schools). Daarnaast worden de ouders geïnformeerd via de website, schoolgids, schoolkalender en de nieuwsbrief.

Komende periode wordt de ouderbetrokkenheid verder ontwikkeld. Dit is een onderdeel binnen het project PLUS.

## **13 Financieel beleid**

### **Financieelbeleid**

#### ***Bekostiging***

Alle onderwijskundige activiteiten van Auris vinden plaats in de Stichting Onderwijs Koninklijke Auris Groep (bestuursnummer: 41314, BRIN: 01JO). De (lumpsum)bekostiging van deze activiteiten bestaat uit een vast



ondersteuningsbudget en een basisbekostiging per leerling van één van onze (v)so-scholen. Daarnaast zijn nog aanvullende subsidiestromen beschikbaar, zoals: Lerarenbeurs en Middelen voor werkdrukvermindering.

### **Financiële verantwoording**

De Stichting Onderwijs moet over de toegekende bekostiging en de besteding daarvan jaarlijks verantwoording afleggen. Daartoe stelt de stichting jaarlijks een jaarverslag en jaarrekening op. Dit wordt gecontroleerd door een externe accountant, vastgesteld door de Raad van Bestuur, goedgekeurd door de Raad van Toezicht en voor advies voorgelegd aan de centrale Medezeggenschapsraad (MR). Het jaarverslag legt verantwoording af op bestuursniveau en bevat slechts beperkt gegevens over de afzonderlijke locaties en onderdelen.

### **Begroting**

De Stichting Onderwijs werkt met een begroting per kalenderjaar. De begroting van de Stichting Onderwijs wordt jaarlijks besproken met de MR. Als bijlage bij de begroting wordt een document opgesteld op basis waarvan gelden binnen de Stichting Onderwijs worden verdeeld over de verschillende onderdelen, de zogenaamde allocatie. Ten aanzien van de allocatie van gelden heeft de MR adviesrecht.

### **Structuur Koninklijke Auris Groep**

De juridische structuur van de Koninklijke Auris Groep bestaat uit drie stichtingen en ziet er als volgt uit:



De Stichting Onderwijs Koninklijke Auris groep, De Stichting Zorg Koninklijke Auris groep en de Stichting Koninklijke Auris Groep. Het bestuur en directie van de Koninklijke Auris Groep wordt gevormd door de Raad van Bestuur, Regiodirectie en de Hoofden Auris Ondersteunende Diensten.

Binnen de Stichting Koninklijke Auris Groep (Stichting Auris) zijn alle activiteiten van Auris Ondersteunende Diensten (AOD) ondergebracht. AOD draagt zorg voor uitvoering van een aantal sturende en ondersteunende werkzaamheden op het gebied van Bedrijfsvoering, HR, ICT en Beleid, Onderzoek, Kwaliteit & Communicatie. Het betreft dan activiteiten met een regio-overstijgend karakter. Hiertoe behoren onder meer het (doen) uitvoeren van de volledige financiële administratie, het coördineren van inkoop en huisvestingszaken, de complete personeels- en salarisadministratie waaronder het collectieve contract met de arbodienst, beheren van alle kernsystemen ICT, ontwikkeling van beleid voor onderwijs en zorg, initiëren en uitvoeren van wetenschappelijk onderzoek, kennisdeling, uitvoeren kwaliteitszorg voor de gehele organisatie en verzorgen van de interne en externe communicatie.

### **Begroting en formatieplannen op regioniveau**

De aan de regio's toegekende middelen vormen het kader waarbinnen scholen en diensten hun eigen plannen en begrotingen dienen op te stellen. Dit betekent een begroting en een personele planning per kalenderjaar en een formatieplan met personeelsbegroting per schooljaar. De regiodirecteuren maken daarin eigen beleidskeuzes gelieerd aan de doelstellingen van Auris. In de personele begroting met formatieplan worden opgenomen

- Loonkosten personeel (te onderscheiden in loonkosten ten behoeve van het primair proces en het secundair proces);
- Scholing en opleiding inhuur extern personeel overige personeelskosten;
- Toelichting op alle onderdelen verwachte leerlingaantallen;
- Formatiebeleid gerelateerd aan de verschillende functies.

De begrotingen met formatieplan worden opgesteld in een eenduidig format dat door bedrijfsvoering wordt verstrekt. Als uitgangspunt geldt dat de regiodirectie verantwoordelijk is voor de regio.

### **Financiële administratie**

De financiële administratie voor alle scholen en diensten wordt gevoerd door AOD. Dat betekent dat alle facturen en salarisbetalingen centraal worden verwerkt. De factuurafhandeling verloopt via het pakket ProActive. Conform onze

procuratieregeling wordt iedere factuur naar de juiste budgethouders gestuurd ter goedkeuring. Elke (school)locatie beschikt over een kleine kas en over bankfaciliteiten in de vorm van een bankrekening met een beperkt saldo.

### **Strategisch huisvestingsplan**

Auris heeft een adviseur huisvesting die centraal optreedt als loket en eerste aanspreekpunt voor alle huisvestingsaangelegenheden. Daartoe behoren onder andere:

- Het onderhouden van contacten met de gemeenten, inclusief het indienen van de jaarlijkse huisvestingsaanvragen
- Het opstellen van meerjarenonderhoudsplannen.
- Het (laten) uitvoeren van onderhoudswerkzaamheden en het geven van projectmatige ondersteuning op locaties

De adviseur huisvesting is ook betrokken bij het verzorgen van gebruiksvergunningen, arbozaken en het laten opstellen van de wettelijk verplichte risico-inventarisaties.

### **Collectieve inkoop**

Auris heeft een inkoopcoördinator die aan de hand van het strategisch inkoopplan zorgt voor de collectieve inkoop op een aantal gebieden. Hiertoe behoren zaken zoals kopieerapparatuur, schoonmaak en energie. Auris kiest ervoor deze zaken collectief in te kopen uit oogpunt van kwaliteit, professionaliteit, efficiency en te behalen kostenvoordelen. In voorkomende gevallen speelt hier ook de wetgeving rond Europese aanbesteding een rol. Auris heeft hiervoor een aanbestedingskalender.

Daarnaast streeft Auris naar partnerschap met haar belangrijkste leveranciers. Verder ondersteunt de inkoopcoördinator de regiodirecteuren bij inkoop van diverse zaken. Bij het inkopen van deze zaken hanteert Auris haar eigen inkoopvoorwaarden. Deze worden op de website ([www.auris.nl](http://www.auris.nl)) vermeld.

### **Sponsoring**

Scholen van Auris aanvaarden geen materiële of geldelijke bijdragen van derden waaraan plichten verbonden zijn in de vorm van het leveren van publiciteit of diensten. De bijdrage die onze scholen vragen aan ouders ten behoeve van buitenschoolse activiteiten en festiviteiten is op basis van vrijwilligheid. Ouders die deze bijdrage niet kunnen of niet willen voldoen, hebben de mogelijkheid om dit aan te geven bij de leiding van de school. Leerlingen worden nooit uitgesloten van dergelijke activiteiten wanneer deze vrijwillige ouderbijdrage niet wordt voldaan.

### **Rapportages**

#### **Jaarverslag**

Door middel van het jaarverslag legt Stichting Onderwijs Koninklijke Auris Groep verantwoording af per kalenderjaar over de onderwijsactiviteiten en de besteding van de toegekende middelen. Dit jaarverslag bestaat uit een bestuursverslag en een jaarrekening. In het bestuursverslag legt de raad van Bestuur verantwoording af over het laatste kalenderjaar. Deze verantwoording behelst de activiteiten, governance, leerlingstromen en voornaamste toekomstplannen. De jaarrekening geeft de financiële situatie van de stichting weer.

Het jaarverslag wordt opgesteld onder verantwoordelijkheid van de Raad van Bestuur, gecontroleerd door een externe accountant en vastgesteld door de Raad van Toezicht. Daarnaast geeft de centrale MR advies op de inhoud van het jaarverslag.

### **PDCA-cyclus**

Als startpunt van de PDCA-cyclus zijn de missie en de visie geformuleerd. Om die te bereiken heeft Auris zeven Strategische doelstellingen geformuleerd. Naast de strategische doelstellingen benoemt Auris ook de belangrijkste krachten (de kernwaarden).

Ieder jaar wordt, voorafgaand aan het begrotingsproces, de kadernota opgesteld. In de kadernota wordt het meerjaren financieel beleid vastgesteld. Dit omhelst richtlijnen, spelregels en kaders waarbinnen de decentrale eenheden de begroting kunnen opstellen. Een van de spelregels is de allocatie van de te ontvangen middelen naar de verschillende organisatieonderdelen. De centrale MR heeft adviesrecht (vanaf 2020 instemmingsrecht) in de hoofdlijnen van de begroting, waaronder de allocatie.

Binnen de Stichting Onderwijs koninklijke Auris Groep beschrijven de teams in de regio's jaarplannen. Om de activiteiten uit die jaarplannen te realiseren wordt een (financiële) begroting opgesteld. Dit maakt de begroting beleidsrijk. De begroting stelt de regiodirectie (met ondersteuning vanuit de AOD) per kalenderjaar op. Dit is inclusief een formatiebegroting.

Om de missie, visie en strategische doelen te behalen wordt naast de jaarbegroting ook een meerjarenbegroting vastgesteld. Iedere vier maanden houdt de regiodirectie een Planning & Verantwoordingsgesprek met de Raad van Bestuur. Hierin verantwoordt de regiodirectie zich over onder andere: beleid, (onderwijs)kwaliteit, financiën, leerlingstromen en overige bijzonderheden. Vervolgens wordt vooruit gekeken naar toekomstige ontwikkelingen.

## 14 Kwaliteitszorg

### Kwaliteitszorg

Auris werkt systematisch aan de kwaliteit van het onderwijs volgens de PDCA-cyclus. Door de PDCA-cyclus steeds weer te doorlopen zijn we ons bewust van de kwaliteit van ons onderwijs en werken we voortdurend aan verbetering. Veranderingen in onze omgeving als gevolg van bijvoorbeeld nieuwe regelgeving of nieuwe wensen/behoefte van de doelgroep kunnen we snel signaleren en opnemen in onze dagelijkse praktijk.

Om de scholen te faciliteren en voldoende alignement tussen Auris-breed beleid en schoolbeleid te realiseren heeft Auris als kwaliteitszorgsysteem gekozen voor het instrument Onsbeleidsplan en Mijnschoolplan. Deze instrumenten zijn gebaseerd op het waarderingskader van de inspectie.

Vanuit Onsbeleidsplan worden teksten aangeleverd die in alle schoolplannen worden opgenomen. Verder is het mogelijk om vanuit Onsbeleidsplan aandachtspunten voor de scholen mee te geven en de schoolplannen te monitoren.

Met behulp van Mijnschoolplan stellen de scholen hun eigen schoolplan op. In Mijnschoolplan kan de volledige PDCA-cyclus doorlopen worden. Mijnschoolplan bevat de volgende onderdelen:

- het schoolplan: beschrijving van het beleid en de plannen voor de komende vier jaar;
- zelfevaluatie op basis van het waarderingskader van de inspectie;
- jaarplan: doelen en plan van aanpak op basis van geconstateerde aandachtspunten en strategische doelstellingen;
- jaarverslag: evaluatie van het jaarplan.

Om de kwaliteit van het onderwijs te meten voert Auris de volgende interne metingen en controles uit:

- cliëntervaringsonderzoek (tweejaarlijks), inclusief veiligheidsmonitor (jaarlijks)
- prestatieanalyse (uitstroom en bestendinging), (jaarlijks)
- leeropbrengstenonderzoek (twee jaarlijks)
- interne audits (vier jaarlijks)

Daarnaast worden twee externe audits uitgevoerd:

- inspectie-onderzoek;
- onderzoek CIO (AD en sommige scholen)

Op basis van de resultaten uit cliëntervaringsonderzoek, leeropbrengstenonderzoek, prestatieanalyse, financiële resultaten, en interne en externe audits voert de school een zelfevaluatie uit. De verschillende aspecten van de kwaliteitsgebieden uit het waarderingskader van de inspectie krijgen een score van 1 tot 4. Zo nodig worden aandachtspunten benoemd. Vervolgens wordt het jaarplan opgesteld. De ontwikkelpunten worden jaarlijks door de betrokken geëvalueerd en er worden verbetermaatregelen vastgesteld. Deze zijn onderdeel van de evaluatie van het jaarplan. De verbetermaatregelen worden meegenomen in de nieuwe jaarplannen.

De komende planperiode wordt het kwaliteitszorgsysteem van Auris verder ontwikkeld en geharmoniseerd.

### Leiderschap

Op onze school geven we gestalte aan onderwijskundig leiderschap. We zijn sterk gericht op het steeds verbeteren van onze persoonlijke kwaliteit (zowel directie als team). Het uitgangspunt voor onze professionalisering is onze visie die vertaald is in ambities, in indicatoren voor ons (onderwijskundig) handelen.

### Inspectie en audits

#### *Inspectie*

Laatste inspectie onderzoek 16-06-2016 (zie bijlage).

### *ClIO Audit*

Op 19 en 20 mei heeft de laatste Audit plaats gevonden (zie bijlage).

## **Cliëntervaringsonderzoek en de veiligheidsmonitor**

### ***Cliëntervaringsonderzoek***

Auris bevaart de leerlingen en hun ouders structureel (om het jaar, eind januari) en eenduidig op hun ervaring binnen ons onderwijs. Bij de ambulante dienst worden in dit onderzoek (jaarlijks in maart) ook de contactpersonen op de reguliere scholen bevaart. Feedback op onze inspanningen is een belangrijk onderdeel van onze pdca-cyclus. Het doel van het cliëntervaringsonderzoek is enerzijds de verbetering en ontwikkeling van het primaire proces op de scholen en binnen de dienstverlening en anderzijds het monitoren van de ervaring en veiligheidsbeleving van de cliënt, zoals dit wordt voorgeschreven in de Wet Sociale Veiligheid. Het evaluatie-instrument richt zich op het proces en de opbrengsten van het primair proces.

Er worden vragen gesteld over:

- onderwijs
- begeleiding
- OPP
- communicatie
- ouderbetrokkenheid
- procedures
- veiligheid (veiligheidsmonitor).

### *Ambities van Montaal*

Ouders en leerlingen blijven het rapportcijfer voor het onderwijs op Montaal met een 8 of hoger. beoordelen. Ouders ervaren een hoge mate van ouderbetrokkenheid (een score van 3,5 of hoger op een schaal van 1 tot 4).

### *Veiligheidsmonitor*

De veiligheidsmonitor is onderdeel van het cliëntervaringsonderzoek. De school bevaart de leerlingen jaarlijks op de veiligheidsbeleving.

De vragen in de veiligheidsmonitor zijn de vragen uit Vensters PO van B&T. Voor de doelgroep van Auris is deze vragenlijst vereenvoudigd wat betreft taalgebruik. Auris heeft verschillende versies ontwikkeld:

- een versie met vragen en tekst;
- een voorgelezen versie met tekst;
- een versie met op elke pagina één vraag ondersteund door NmG;
- een versie met op elke pagina één vraag met NGT.

De veiligheidsmonitor wordt afgenomen vanaf groep 5. De jongere leerlingen worden niet bevaart, omdat zij als gevolg van hun TOS meer moeite hebben met het begrijpen en overdenken van de vragen en antwoorden. Auris beschouwt de resultaten van de leerlingen vanaf groep 5 als representatief voor de hele school.

Auris onderzoekt hoe de jongere leerlingen op een geschikte en zo betrouwbaar mogelijke wijze meegenomen kunnen worden met de veiligheidsmonitor.

### *Ambities voor Montaal*

De leerlingen beoordelen veiligheid met 3.0 of hoger op de schaal van 1 tot 4.

## **Beoordeling**

trend rapportage Montaal 2019 kwaliteitsvragenlijst zie bijlage

## **15 Basiskwaliteit**

### **Basiskwaliteit**

Auris levert ten minste basiskwaliteit. In het schoolplan is beschreven op welke manier Auris hieraan invulling geeft. Onze ambitie is om jaarlijks de basiskwaliteit te meten en op basis van deze meting actiepunten vast te stellen die we verwerken in onze jaarplannen.

Daarnaast heeft Auris de ambitie om voor alle scholen het predikaat 'goed' te halen.

Aandachtspunt	Prioriteit
Verhogen ouderbetrokkenheid	hoog

## 16 Eigen kwaliteitsaspecten

Onze Auris-kwaliteitsaspecten worden weergegeven in het hoofdstuk 'onze parels' en 'de grote doelen'

Eigen ambities:

- De leerkrachten van Montaal hebben voldoende kennis en of handvatten om leerlingen met co-morbide problemen de juiste pedagogische en didactische begeleiding te bieden.
- De leerlingen kunnen 21 eeuwse vaardigheden hanteren/toepassen.
- De leerlingen behalen sociaal maatschappelijke competenties op het niveau dat tenminste in overeenstemming is met de gestelde doelen (ontwikkelpunt voor Montaal).

## 17 Strategisch beleid

Op Montaal werken we vanuit de strategische doelstellingen

1. Auris realiseert een beweging van intensieve setting naar ambulante setting door vijfenzeventig procent van de leerlingen met TOS te ondersteunen in het regulier onderwijs. Hier werken wij op Montaal aan door bij het arrangeren gebruik te maken van de arrangeertool (zie bijlage) deze wordt door leerkracht en logopedist ingevuld. Vervolgens wordt deze multidisciplinair besproken en wordt er beoordeeld of het mogelijk is dat een leerling afgeschaald wordt. Naast de ernstmaat TOS wordt er tevens naar de onderwijsbehoefte en de leerresultaten gekeken.

2. Auris biedt een onderscheidend aanbod, waarbij professionals zoveel als mogelijk effectieve interventies inzetten gericht op de hulpvraag van de cliënt. Het aanbod staat beschreven in de groepsplannen en het OPP van de leerling. Gedurende de groepsbesprekingen en de analyse groeps- en leerlingenresultaten wordt er gecheckt of we de juiste interventies nog toepassen of dat er aanpassingen nodig zijn.(zie zorg)

6.Auris heeft excellent toegerust personeel dat haar maatschappelijke opdracht met aantoonbare waarde uitvoert. Daartoe heeft Auris een volwaardig opleidingscentrum waarin het interne opleidingsaanbod volgens de modernste inzichten Auris in staat stelt haar medewerkers op te leiden en hun expertise actueel te houden.

De leerkrachten op Montaal hebben (of gaan) de TOS modules gevolgd aangevuld met de master SEN opleiding. Alle leerkrachten hebben de kennis en vaardigheidstoets van MWIDW behaald. Montaal organiseert jaarlijks interne scholing mbt onderwijsinhoud om het aanbod actueel te houden en de juiste interventies toe te kunnen passen. Daarnaast kunnen medewerkers scholing volgen die aansluit bij de eigen ontwikkelbehoefte in afstemming met de teamleider.

Domein	Aandachtspunten beleidsplan 2019-2023	Prioriteit
Onderwijs	Inzetten van toekomstbestending curriculum.	gemiddeld

## 18 Aandachtspunten 2019-2023

Thema	Mogelijk aandachtspunt	Prioriteit
Streefbeeld	-vergroten veiligheid op het schoolplein/ verbeteren sociale interactie	hoog
	-vergroten ouderbetrokkenheid	hoog
	-zorgen voor een goed doorlopend curriculum (rekening houdend met 21 eeuwse vaardigheden/maatschappelijke competenties etc, nieuwe ontwikkelingen vanuit de pluswerkgroep)	hoog
Beleidsplan 2019-2023: Onderwijs	Inzetten van toekomstbestending curriculum.	gemiddeld
PCA Basiskwaliteit	Verhogen ouderbetrokkenheid	hoog
PCA Onderwijskundig beleid	De leraren oefenen met de leerlingen de ontwikkeling van sociale competenties	hoog
	De leraren oefenen met de leerlingen de ontwikkeling van maatschappelijke competenties <ul style="list-style-type: none"> <li>• De school volgt alle leerlingen op het gebied van het verwerven van maatschappelijke competenties</li> </ul>	gemiddeld
	De afstemming is gericht op zowel ondersteuning als uitdaging, afhankelijk van de behoeften van de leerlingen <ul style="list-style-type: none"> <li>• De aangeboden leerstof is logisch opgebouwd binnen een reeks van lessen</li> </ul>	hoog
PCA Organisatiebeleid	De school monitort de veiligheid <ul style="list-style-type: none"> <li>• De leerlingen van de school voelen zich sociaal, fysiek en psychisch veilig (jaarlijkse meting)</li> <li>• De school heeft een aanspreekpunt als het gaat om pesten en voor de coördinatie van het beleid tegen pesten</li> </ul>	hoog
PCA Kwaliteitszorg	De school brengt minstens 1 x per jaar verslag uit over haar doelen en de resultaten die ze behaalt <ul style="list-style-type: none"> <li>• Het jaarlijkse verslag is geschreven op een toegankelijke wijze</li> </ul>	gemiddeld

## 19 Meerjarenplanning 2019-2020

Thema	Verbeterdoel
Streefbeeld	-vergroten veiligheid op het schoolplein/ verbeteren sociale interactie
	-zorgen voor een goed doorlopend curriculum (rekening houdend met 21 eeuwse vaardigheden/maatschappelijke competenties etc, nieuwe ontwikkelingen vanuit de pluswerkgroep)
Beleidsplan 2019-2023: Onderwijs	Inzetten van toekomstbestending curriculum.
PCA Onderwijskundig beleid	De leraren oefenen met de leerlingen de ontwikkeling van sociale competenties
	De afstemming is gericht op zowel ondersteuning als uitdaging, afhankelijk van de behoeften van de leerlingen
PCA Organisatiebeleid	De school monitort de veiligheid

Het schoolplan geeft globaal de verbeterdoelen aan. Per jaar zullen we de verbeterdoelen uitgebreider beschrijven (SMART) in het jaarplan. Aan het eind van ieder kalenderjaar zullen we terugblikken of we de verbeterdoelen in voldoende mate gerealiseerd hebben. We plannen daartoe jaarlijks een evaluatiemoment. Tevens bespreken we tijdens de evaluatie de opbrengsten van de school. De bevindingen worden opgenomen in het jaarverslag.

## 20 Meerjarenplanning 2020-2021

Thema	Verbeterdoel
Streefbeeld	-vergroten ouderbetrokkenheid
	-zorgen voor een goed doorlopend curriculum (rekening houdend met 21 eeuwse vaardigheden/maatschappelijke competenties etc, nieuwe ontwikkelingen vanuit de pluswerkgroep)
Beleidsplan 2019-2023: Onderwijs	Inzetten van toekomstbestending curriculum.
PCA Basiskwaliteit	Verhogen ouderbetrokkenheid
PCA Onderwijskundig beleid	De leraren oefenen met de leerlingen de ontwikkeling van sociale competenties
	De afstemming is gericht op zowel ondersteuning als uitdaging, afhankelijk van de behoeften van de leerlingen
PCA Kwaliteitszorg	De school brengt minstens 1 x per jaar verslag uit over haar doelen en de resultaten die ze behaalt

Het schoolplan geeft globaal de verbeterdoelen aan. Per jaar zullen we de verbeterdoelen uitgebreider beschrijven (SMART) in het jaarplan. Aan het eind van ieder kalenderjaar zullen we terugblikken of we de verbeterdoelen in voldoende mate gerealiseerd hebben. We plannen daartoe jaarlijks een evaluatiemoment. Tevens bespreken we tijdens de evaluatie de opbrengsten van de school. De bevindingen worden opgenomen in het jaarverslag.



## 21 Meerjarenplanning 2021-2022

Thema	Verbeterdoel
Streefbeeld	-vergroten ouderbetrokkenheid
	-zorgen voor een goed doorlopend curriculum (rekening houdend met 21 eeuwse vaardigheden/maatschappelijke competenties etc, nieuwe ontwikkelingen vanuit de pluswerkgroep)
Beleidsplan 2019-2023: Onderwijs	Inzetten van toekomstbestending curriculum.
PCA Basiskwaliteit	Verhogen ouderbetrokkenheid
PCA Onderwijskundig beleid	De leraren oefenen met de leerlingen de ontwikkeling van maatschappelijke competenties

Het schoolplan geeft globaal de verbeterdoelen aan. Per jaar zullen we de verbeterdoelen uitgebreider beschrijven (SMART) in het jaarplan. Aan het eind van ieder kalenderjaar zullen we terugblikken of we de verbeterdoelen in voldoende mate gerealiseerd hebben. We plannen daartoe jaarlijks een evaluatiemoment. Tevens bespreken we tijdens de evaluatie de opbrengsten van de school. De bevindingen worden opgenomen in het jaarverslag.

## 22 Meerjarenplanning 2022-2023

Thema	Verbeterdoel
Streefbeeld	-zorgen voor een goed doorlopend curriculum (rekening houdend met 21 eeuwse vaardigheden/maatschappelijke competenties etc, nieuwe ontwikkelingen vanuit de pluswerkgroep)
Beleidsplan 2019-2023: Onderwijs	Inzetten van toekomstbestending curriculum.
PCA Onderwijskundig beleid	De leraren oefenen met de leerlingen de ontwikkeling van maatschappelijke competenties

Het schoolplan geeft globaal de verbeterdoelen aan. Per jaar zullen we de verbeterdoelen uitgebreider beschrijven (SMART) in het jaarplan. Aan het eind van ieder kalenderjaar zullen we terugblikken of we de verbeterdoelen in voldoende mate gerealiseerd hebben. We plannen daartoe jaarlijks een evaluatiemoment. Tevens bespreken we tijdens de evaluatie de opbrengsten van de school. De bevindingen worden opgenomen in het jaarverslag.